RAHAN

NR. 20 ✲ MARȚI, 12 OCTOMBRIE 2010 ✲ 7,95 LEI

http://www.virtual-project.eu

CUPRINS

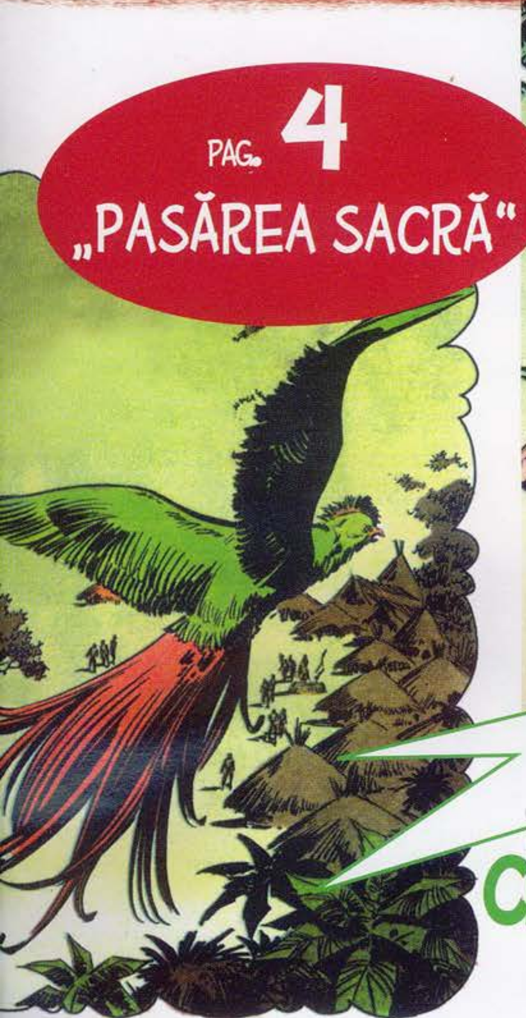

PAG. 4 „PASĂREA SACRĂ"

PAG. 46 NOUA CAPCANĂ

JOC PAG. 19 COLOREAZĂ-L PE RAHAN

INDIENII UROS DE PE LACUL TITICACA PAG. 40

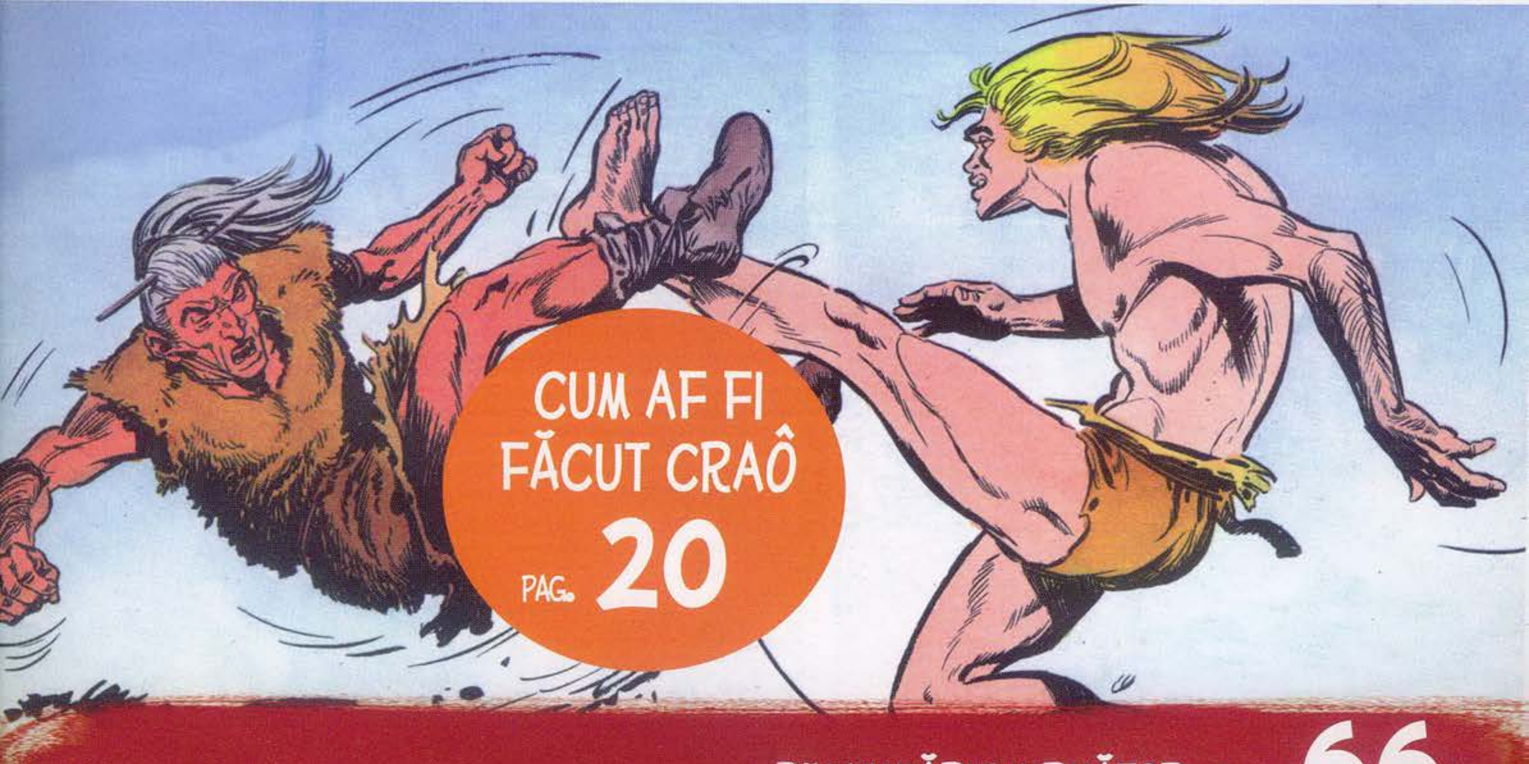

CUM AF FI FĂCUT CRAÔ PAG. 20

DIN NUMĂRUL URMĂTOR PAG. 66

RAHAN
FIUL VREMURILOR SĂLBATICE
*SĂGEATA LUNGĂ STRĂPUNSE PIEPTUL VERDE AL UNUI „QUETZAL”. FIUL LUI CRAÔ NU APRECIA UN VÂNĂTOR CARE, APARENT NEÎNFOMETAT, UCIDE DIN PLĂCERE...
DE CE FURI VIAȚA LUI „COADĂ-DE-FLĂCĂRI”?
TEXT: R. LÉCUREUX
DESENE: ROMÉRO
„PASĂREA SACRĂ”
PENTRU CĂ VRĂJITORUL CĂRUIA ÎI APARȚINE ESTE PE CALE SĂ O FURE PE CEA A FRATELUI MEU!! IATĂ DE CE XICA A UCIS „PASĂREA SACRĂ”!
OMUL POVESTI CUM, ÎN CIUDA INCANTAȚIILOR LUI URGANG, VRĂJITORUL DIN TRIBUL SĂU, MOARTEA LENTĂ RODEA CORPUL FRATELUI SĂU...
RAHAN ÎI DISPREȚUIEȘTE PE VRĂJITORI ȘI FARMECELE LOR PROSTEȘTI. DAR SĂ UCIZI ACEASTĂ PASĂRE E UN GEST INUTIL! DE CE NU-I CERI SOCOTEALĂ CHIAR LUI URGANG?

URGANG ESTE PREA RESPECTAT DE CĂTRE AI MEI. EI MĂ VOR UCIDE DACĂ MĂ OPUN LUI! AŞA CUM M-AR UCIDE DACĂ AR AFLA CĂ I-AM OMORÂT „PASĂREA SACRĂ"!
XICA TOCMAI SMULGEA SĂGEATA DIN LEŞUL PĂSĂRII QUETZAL CÂND SE AUZIRĂ STRIGĂTE.
UITE-I PE AI MEI, SUNT PIERDUT!
SACRILEGIU!... XICA A UCIS „PASĂREA FERMECATĂ"!
VÂNĂTORII SE REPEZIRĂ CU LĂNCILE RIDICATE. . .
OPRIŢI-VĂ! XICA NU ESTE VINOVAT! RAHAN ESTE CEL CARE L-A UCIS PE „COADĂ-DE-FLĂCĂRI"!
CE... CE...
NU PROTESTA, XICA. . . RAHAN NU ESTE DINTRE AI VOŞTRI, POATE CĂ TRIBUL TĂU ÎL VA IERTA!
XICA TOCMAI ÎL ÎNVINOVĂŢEA PE RAHAN PENTRU COMITEREA ACESTUI SACRILEGIU, DAR RAHAN NU CUNOŞTEA OBICEIURILE DE PE ACEST TERITORIU ŞI NU AVEA DE UNDE SĂ ŞTIE CĂ ACEASTĂ „COADĂ-DE-FLĂCĂRI" ERA SACRĂ!

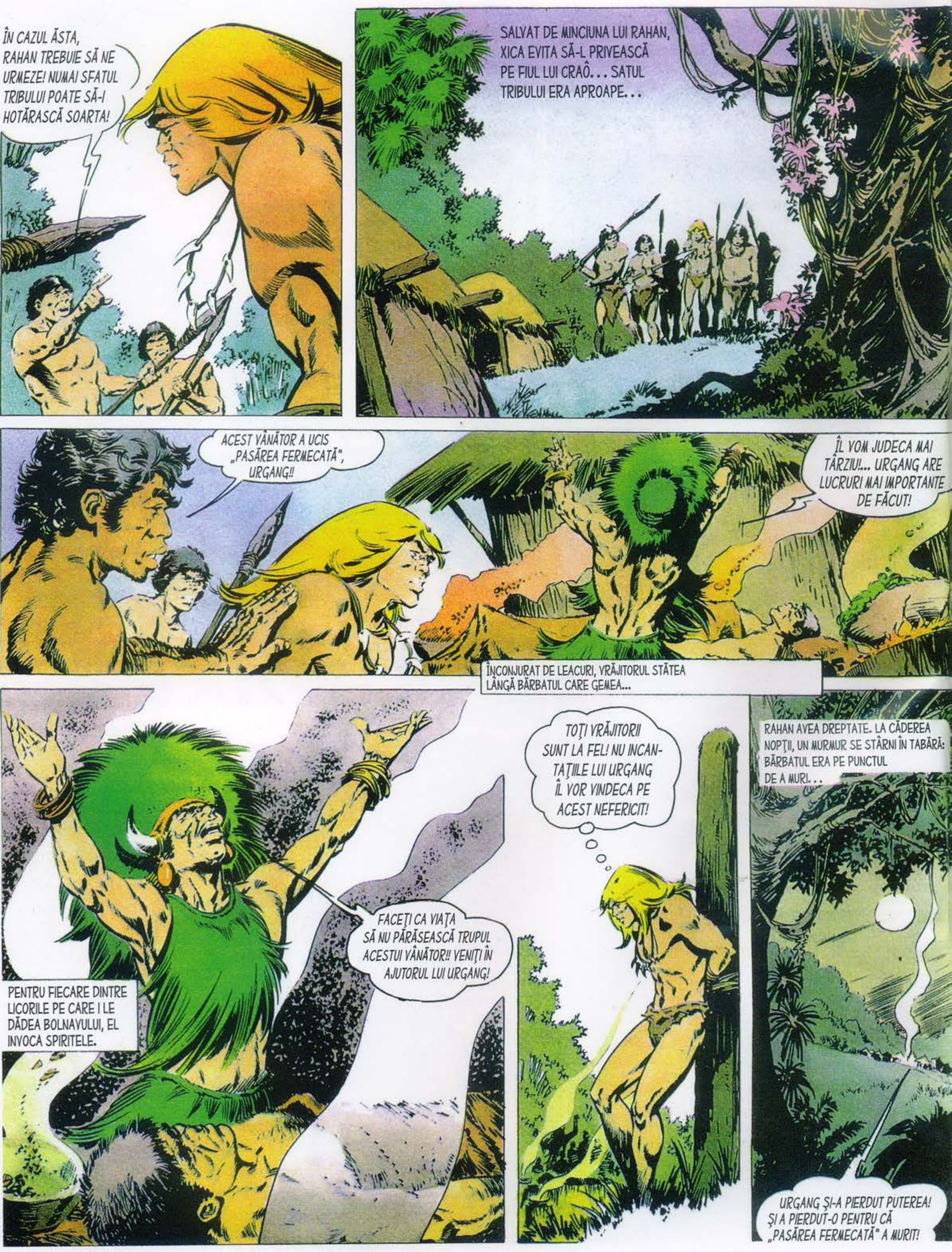
ÎN CAZUL ĂSTA, RAHAN TREBUIE SĂ NE URMEZE! NUMAI SFATUL TRIBULUI POATE SĂ-I HOTĂRASCĂ SOARTA!
SALVAT DE MINCIUNA LUI RAHAN, XICA EVITA SĂ-L PRIVEASCĂ PE FIUL LUI CRAÔ... SATUL TRIBULUI ERA APROAPE...
ACEST VÂNĂTOR A UCIS „PASĂREA FERMECATĂ", URGANG!!
ÎL VOM JUDECA MAI TÂRZIU!... URGANG ARE LUCRURI MAI IMPORTANTE DE FĂCUT!
ÎNCONJURAT DE LEACURI, VRĂJITORUL STĂTEA LÂNGĂ BĂRBATUL CARE GEMEA...
FACEȚI CA VIAȚA SĂ NU PĂRĂSEASCĂ TRUPUL ACESTUI VÂNĂTOR!! VENIȚI ÎN AJUTORUL LUI URGANG!
PENTRU FIECARE DINTRE LICORILE PE CARE I LE DĂDEA BOLNAVULUI, EL INVOCA SPIRITELE.
TOȚI VRĂJITORII SUNT LA FEL! NU INCANTAȚIILE LUI URGANG ÎL VOR VINDECA PE ACEST NEFERICIT!
RAHAN AVEA DREPTATE. LA CĂDEREA NOPȚII, UN MURMUR SE STÂRNI ÎN TABĂRĂ: BĂRBATUL ERA PE PUNCTUL DE A MURI...
URGANG ȘI-A PIERDUT PUTEREA! ȘI A PIERDUT-O PENTRU CĂ „PASĂREA FERMECATĂ" A MURIT!

CEL CARE A UCIS „PASĂREA SACRĂ" NU MERITĂ SĂ MAI TRĂIASCĂ NICIO CLIPĂ!
MAI MULŢI BĂRBAŢI ÎŞI ÎNDREPTASERĂ FURIOŞI SULIŢELE SPRE RAHAN...
NU! NUMAI SFATUL TRIBULUI POATE HOTĂRÎ CONDAMNAREA LA MOARTE A ACESTUI VÂNĂTOR! SĂ SE ADUNE IMEDIAT!
CÂŢIVA BĂRBAŢI SE ÎNDREPTARĂ SPRE COLIBA VRĂJITORULUI. XICA SE AFLA PRINTRE EI.
RAHAN ŞI-AR PUTEA SALVA VIAŢA DEZVĂLUIND ADEVĂRUL. DAR ATUNCI XICA AR FI JUDECAT...
DAR PENTRU CĂ XICA FACE PARTE DIN SFAT, RAHAN VA AVEA ÎN EL UN BUN APĂRĂTOR!
FIUL LUI CRAÔ SE ÎNŞELA AMARNIC.
UCIGÂND „PASĂREA SACRĂ", RAHAN ŢI-A RĂPIT PUTEREA, URGANG! PRIN GREŞEALA SA, FRATELE MEU NU MAI ESTE, IAR TU NU MAI POŢI SĂ FACI NIMIC PENTRU TRIB! RAHAN TREBUIE SĂ MOARĂ!
NEŞTIIND CĂ XICA, DIN TEAMĂ SAU DIN LAŞITATE, FUSESE CEL MAI FEROCE ACUZATOR AL SĂU, RAHAN ÎL VĂZU APROPIINDU-SE UNUL DINTRE MEMBRII SFATULUI...

NUMAI UNUL DINTRE NOI A CERUT ÎNDURARE. SENTINŢA ESTE DECI MOARTEA! VEI FI EXECUTAT LA IVIREA ZORILOR!
XICA L-A APĂRAT PE RAHAN... RAHAN A AVUT DREPTATE SĂ NU-L DENUNŢE PE XICA! XICA ÎL VA ELIBERA ÎN ACEASTĂ NOAPTE!
ÎNCĂ O DATĂ, FIUL LUI CRAO SE ÎNŞELA. UMBRA CARE ALUNECA SPRE TOTEM LA MIEZUL NOPŢII NU ERA CEA A LUI XICA.
URGANG... VREA SĂ-ŞI RĂZBUNE „PASĂREA SACRĂ"! N-A MAI AVUT RĂBDARE SĂ AŞTEPTE VENIREA ZILEI!
VRĂJITORUL SE APROPIA AVÂND ÎN MÂNĂ CUŢITUL DE FILDEŞ...
DAR... SURPRIZĂ!
FUGI, „PĂR-DE-FOC"! FUGI! NU AM DESTULĂ AUTORITATE ÎN FAŢA TRIBULUI PENTRU A-L ÎMPIEDICA SĂ DUCĂ LA ÎNDEPLINIRE HOTĂRÂREA!
ARUNCÂND CUŢITUL LA PICIOARELE LUI RAHAN, CARE ERA BUIMĂCIT, VRĂJITORUL DISPĂRU ÎN GRABĂ...
TOTUŞI, RAHAN NU VISEAZĂ!

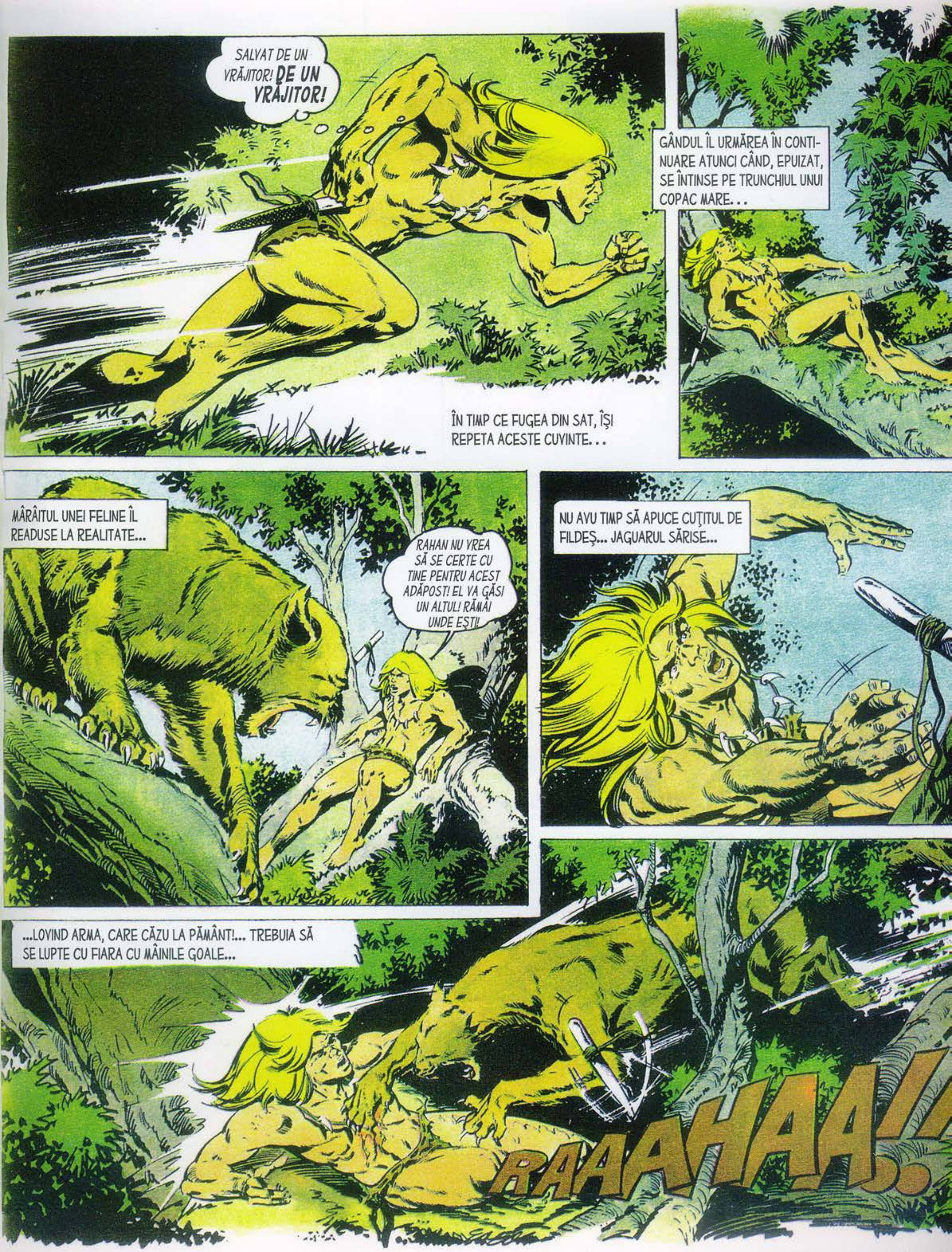

SALVAT DE UN VRĂJITOR! DE UN VRĂJITOR!
ÎN TIMP CE FUGEA DIN SAT, ÎŞI REPETA ACESTE CUVINTE...
GÂNDUL ÎL URMĂREA ÎN CONTINUARE ATUNCI CÂND, EPUIZAT, SE ÎNTINSE PE TRUNCHIUL UNUI COPAC MARE...
MÂRÂITUL UNEI FELINE ÎL READUSE LA REALITATE...
RAHAN NU VREA SĂ SE CERTE CU TINE PENTRU ACEST ADĂPOST! EL VA GĂSI UN ALTUL! RĂMÂI UNDE EŞTI!
NU AVU TIMP SĂ APUCE CUŢITUL DE FILDEŞ... JAGUARUL SĂRISE...
...LOVIND ARMA, CARE CĂZU LA PĂMÂNT!... TREBUIA SĂ SE LUPTE CU FIARA CU MÂINILE GOALE...
RAAAHAAA!!

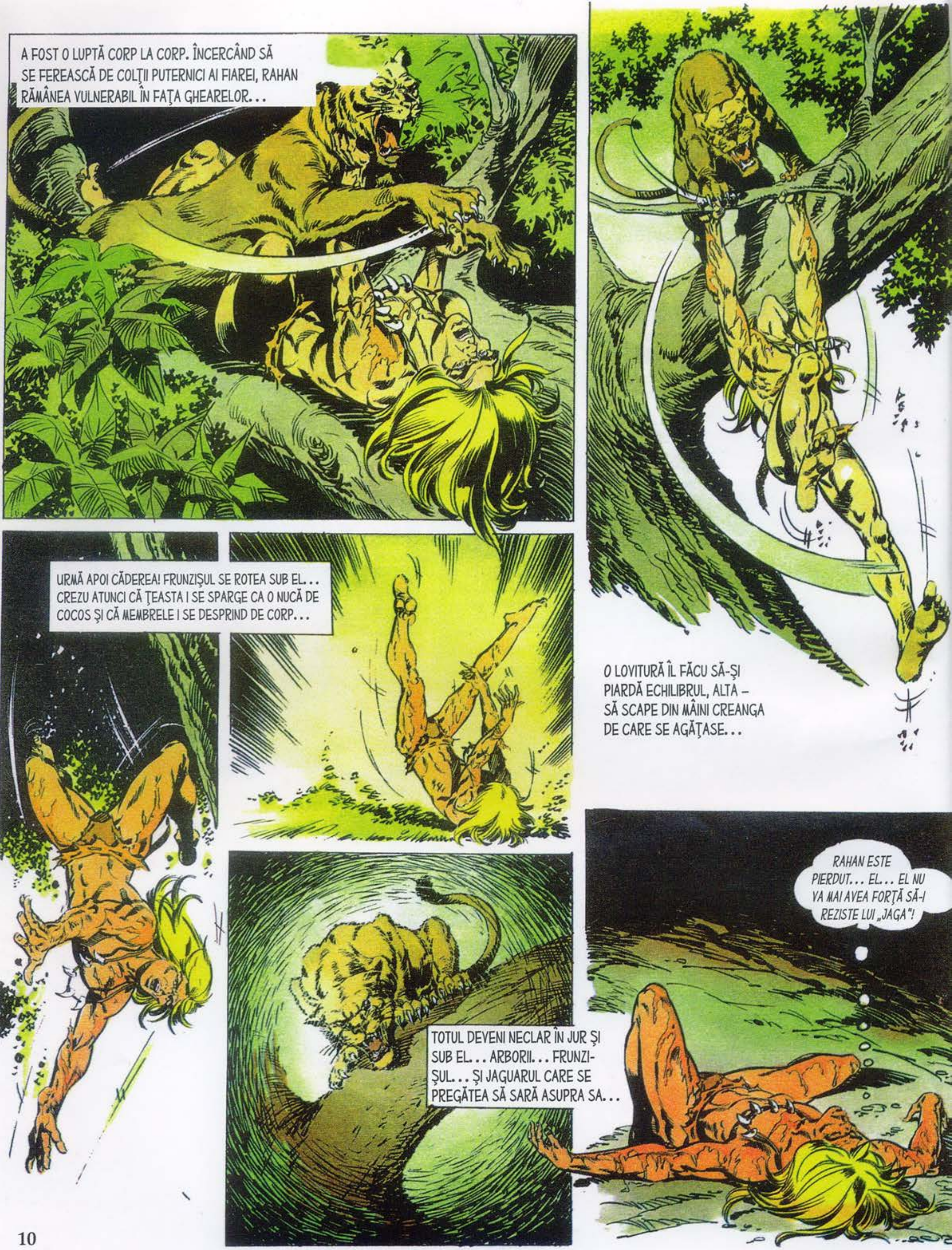
A FOST O LUPTĂ CORP LA CORP. ÎNCERCÂND SĂ SE FEREASCĂ DE COLȚII PUTERNICI AI FIAREI, RAHAN RĂMÂNEA VULNERABIL ÎN FAȚA GHEARELOR...
O LOVITURĂ ÎL FĂCU SĂ-ȘI PIARDĂ ECHILIBRUL, ALTA – SĂ SCAPE DIN MÂINI CREANGA DE CARE SE AGĂȚASE...
URMĂ APOI CĂDEREA! FRUNZIȘUL SE ROTEA SUB EL... CREZU ATUNCI CĂ ȚEASTA I SE SPARGE CA O NUCĂ DE COCOS ȘI CĂ MEMBRELE I SE DESPRIND DE CORP...
TOTUL DEVENI NECLAR ÎN JUR ȘI SUB EL... ARBORII... FRUNZIȘUL... ȘI JAGUARUL CARE SE PREGĂTEA SĂ SARĂ ASUPRA SA...
RAHAN ESTE PIERDUT... EL... EL NU VA MAI AVEA FORȚĂ SĂ-I REZISTE LUI „JAGA"!

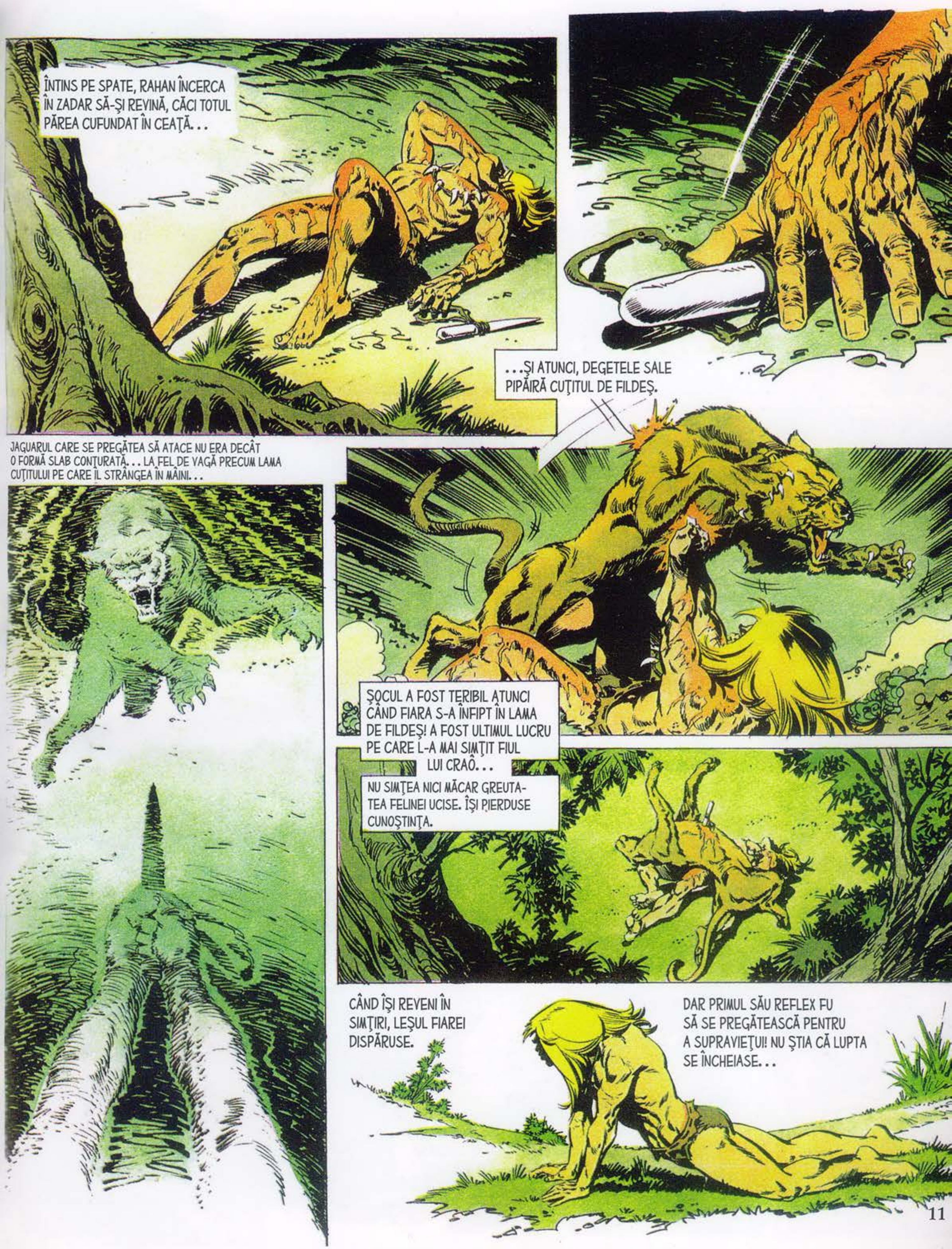
ÎNTINS PE SPATE, RAHAN ÎNCERCA ÎN ZADAR SĂ-ŞI REVINĂ, CĂCI TOTUL PĂREA CUFUNDAT ÎN CEAŢĂ...
...ŞI ATUNCI, DEGETELE SALE PIPĂIRĂ CUŢITUL DE FILDEŞ.
JAGUARUL CARE SE PREGĂTEA SĂ ATACE NU ERA DECÂT O FORMĂ SLAB CONTURATĂ... LA FEL DE VAGĂ PRECUM LAMA CUŢITULUI PE CARE ÎL STRÂNGEA ÎN MÂINI...
ŞOCUL A FOST TERIBIL ATUNCI CÂND FIARA S-A ÎNFIPT ÎN LAMA DE FILDEŞ! A FOST ULTIMUL LUCRU PE CARE L-A MAI SIMŢIT FIUL LUI CRAÔ...
NU SIMŢEA NICI MĂCAR GREUTATEA FELINEI UCISE. ÎŞI PIERDUSE CUNOŞTINŢA.
CÂND ÎŞI REVENI ÎN SIMŢIRI, LEŞUL FIAREI DISPĂRUSE.
DAR PRIMUL SĂU REFLEX FU SĂ SE PREGĂTEASCĂ PENTRU A SUPRAVIEŢUI! NU ŞTIA CĂ LUPTA SE ÎNCHEIASE...

CE CAUȚI TU, „PĂR-DE-FOC"?... ACEST CUȚIT?
URGANG!
CÂȚIVA PAȘI MAI ÎNCOLO, URGANG ÎI OFEREA ARMA DE FILDEȘ...
L-AM GĂSIT ÎN PIEPTUL LUI „JAGA", PE CARE L-AI OMORÂT ÎN URMĂ CU TREI NOPȚI!
TREI NOPȚI?
DA, RAHAN. SE ÎMPLINESC TREI ZILE ȘI TREI NOPȚI DE CÂND TE-AM GĂSIT ÎNTR-UN LUMINIȘ!
ERAI ACOPERIT DE RĂNI ȘI ȘTIAM CĂ AI SĂ SUFERI MULT PÂNĂ SE CICATRIZEAZĂ... ȘI ATUNCI ȚI-AM DAT SĂ BEI „LICOAREA LUNGULUI SOMN", CARE MI-A PERMIS SĂ TE ÎNGRIJESC FĂRĂ SĂ AI DURERI!
MĂ BUCUR CĂ AM REUȘIT!
FIUL LUI CRAÔ PUTEA SĂ CONSTATE CĂ PE CORPUL SĂU NU MAI EXISTAU DECÂT MICI CICATRICE, FINE ȘI NEDUREROASE.

XICA A GHICIT CĂ EU TE-AM ELIBERAT ŞI SFATUL TRIBULUI M-A ALUNGAT. DAR POATE CĂ E MAI BINE AŞA, PENTRU CĂ, DE LA MOARTEA „PĂSĂRII SACRE", AI MEI NU MAI AVEAU ÎNCREDERE ÎN MINE!
DAR FĂRĂ ÎNDOIALĂ VOI GĂSI UN ALT TRIB CĂRUIA SĂ-I FIU DE FOLOS...
CHIPUL LUI URGANG RĂMÂNEA NELINIŞTIT, DAR PRIVIREA SA ERA CIUDAT DE BLÂNDĂ ŞI VISĂTOARE...
...EL POVESTI CUM, DE-A LUNGUL VIEŢII, PĂTRUNSESE CU RĂBDARE SECRETELE PLANTELOR CARE VINDECĂ ŞI SALVEAZĂ NENUMĂRAŢI VÂNĂTORI...
DECI NU „PASĂREA SACRĂ" ÎŢI DĂ PUTERE... PUTEREA TA VINE DIN CUNOŞTINŢELE TALE!
CINE ŞTIE?... UNA DINTRE ACELE PĂSĂRI CU „COADĂ-DE-FLĂCĂRI" A TRECUT PESTE SAT ÎN ZIUA ÎN CARE L-AM VINDECAT PE PRIMUL VÂNĂTOR! TOT TRIBUL A VĂZUT ÎN ASTA UN SEMN ŞI A ÎNCEPUT SĂ VENEREZE „PASĂREA FERMECATĂ"!
RAHAN ÎNŢELEGE! DAR EL NU PRICEPE DE CE AI ÎNCĂLCAT HOTĂRÂREA SFATULUI TRIBULUI ELIBERÂNDU-L...

PENTRU CĂ N-AM REUŞIT SĂ CONVING SFATUL CĂ TU NU AI COMIS UN SACRILEGIU, CĂCI NU ŞTIAI CĂ „PASĂREA FERMECATĂ" ERA SACRĂ PENTRU NOI!
DECI, TU AI FOST SINGURUL MEMBRU AL SFATULUI CARE L-A APĂRAT PE RAHAN?
DA! ŞI AM HOTĂRÂT SĂ TE ELIBEREZ ATUNCI CÂND XICA A PROPUS SĂ FII SUPUS LA CHINURI ÎNAINTE DE A FI UCIS!
CE SPUI? XICA...!!! XICA!... E IMPOSIBIL. XICA N-A VRUT MOARTEA LUI RAHAN! RAHAN A MINŢIT CA SĂ-L SALVEZE! TREBUIE SĂ AFLI ADEVĂRUL, URGANG!
NU RAHAN A UCIS „PASĂREA SACRĂ"! XICA A FĂCUT-O!
ATUNCI, TOTUL SE EXPLICĂ, „PĂR-DE-FOC"! TOTUL E CLAR ACUM... DINTOTDEAUNA, XICA A VRUT SĂ CONDUCĂ TRIBUL ŞI ESTE INVIDIOS PE AUTORITATEA MEA! CÂND I-AM SPUS CĂ NU POT SĂ-I SALVEZ FRATELE, I-A VENIT ACEASTĂ IDEE DIABOLICĂ DE A UCIDE „PASĂREA SACRĂ"...
MOARTEA PĂSĂRII URMA S-O EXPLICE PE CEA A FRATELUI SĂU ŞI PIERDEREA PUTERILOR MELE! PLANUL VICLEANULUI XICA A REUŞIT PERFECT.

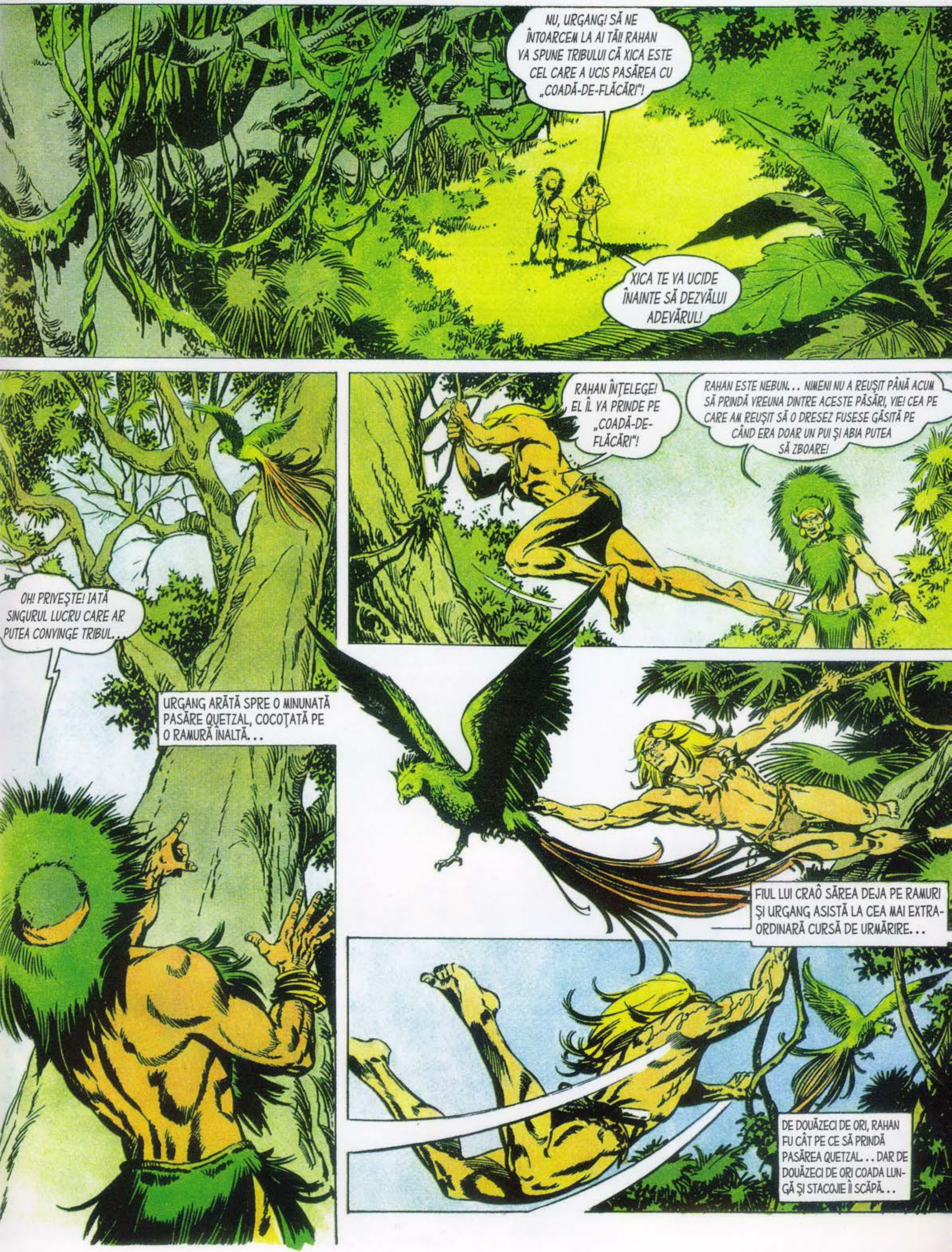
NU, URGANG! SĂ NE ÎNTOARCEM LA AI TĂI! RAHAN VA SPUNE TRIBULUI CĂ XICA ESTE CEL CARE A UCIS PASĂREA CU „COADĂ-DE-FLĂCĂRI"!
XICA TE VA UCIDE ÎNAINTE SĂ DEZVĂLUI ADEVĂRUL!
OH! PRIVEŞTE! IATĂ SINGURUL LUCRU CARE AR PUTEA CONVINGE TRIBUL...
URGANG ARĂTĂ SPRE O MINUNATĂ PASĂRE QUETZAL, COCOŢATĂ PE O RAMURĂ ÎNALTĂ...
RAHAN ÎNŢELEGE! EL ÎL VA PRINDE PE „COADĂ-DE-FLĂCĂRI"!
RAHAN ESTE NEBUN... NIMENI NU A REUŞIT PÂNĂ ACUM SĂ PRINDĂ VREUNA DINTRE ACESTE PĂSĂRI, VIE! CEA PE CARE AM REUŞIT SĂ O DRESEZ FUSESE GĂSITĂ PE CÂND ERA DOAR UN PUI ŞI ABIA PUTEA SĂ ZBOARE!
FIUL LUI CRAÔ SĂREA DEJA PE RAMURI ŞI URGANG ASISTĂ LA CEA MAI EXTRAORDINARĂ CURSĂ DE URMĂRIRE...
DE DOUĂZECI DE ORI, RAHAN FU CÂT PE CE SĂ PRINDĂ PASĂREA QUETZAL... DAR DE DOUĂZECI DE ORI COADA LUNGĂ ŞI STACOJIE ÎI SCĂPĂ...

RAHAN ESTE PREA ORGOLIOS! I-AR TREBUI ARIPI ŞI... OOOH! CE... CE...
MÂINILE SALE SE LIPIRĂ DE SCOARŢA NĂCLĂITĂ DE RĂŞINĂ A UNUI ARBORE...
„SÂNGELE-ARBORILOR"!!! RAHAN AR FI TREBUIT SĂ SE GÂNDEASCĂ LA ACEASTĂ CAPCANĂ A „VÂNĂTORILOR DE PĂSĂRI". CE MĂNÂNCĂ PASĂREA TA, URGANG?
PUŢIN MAI TÂRZIU, RAHAN ÎMPRĂŞTIA PE STRATUL GROS DE RĂŞINĂ FRUCTELE PREFERATE DE TOATE PĂSĂRILE QUETZAL.
A FOST O AŞTEPTARE FOARTE LUNGĂ... PASĂREA ZBURA DIN COPAC ÎN COPAC, APROPIINDU-SE UNEORI DE CAPCANĂ, PENTRU CA MAI APOI SĂ SE ÎNDEPĂRTEZE...
...DAR, ÎN CELE DIN URMĂ, SE AŞEZĂ. ATUNCI RĂSUNĂ STRIGĂTUL VICTORIOS AL LUI RAHAN...
RAAAHAA!!!
AI REUŞIT, „PĂR-DE-FOC"!
CAPTURAREA PĂSĂRII CARE NU REUŞEA SĂ-ŞI DEZLIPEASCĂ GHEARELE DIN RĂŞINĂ N-A FOST DECÂT O JOACĂ...

CÂND, ÎN ZORII ZILEI URMĂTOARE, FIUL LUI CRAÔ ŞI URGANG ÎŞI FĂCURĂ APARIŢIA ÎN SAT, SE AUZIRĂ STRIGĂTELE CELOR DIN TRIB...
URGANG ADUCE O „PASĂRE FERMECATĂ"! URGANG ŞI-A RECĂPĂTAT PUTEREA!
NU UITAŢI CĂ URGANG L-A AJUTAT SĂ FUGĂ PE CEL CARE A UCIS „PASĂREA SACRĂ"! AMÂNDOI TREBUIE SĂ MOARĂ!
TEMÂNDU-SE CA ADEVĂRUL SĂ NU IASĂ LA LUMINĂ, XICA SE REPEZI SPRE CEI DOI BĂRBAŢI... EL NU CUNOŞTEA ÎNSĂ PUTEREA FIULUI LUI CRAÔ...
ÎNDEPĂRTEAZĂ-TE, URGANG! RAHAN ESTE OBIŞNUIT CU ASTFEL DE ATACURI!
RAHAN RĂMASE NEMIŞCAT, LĂSÂNDU-SE ASALTAT CU UN UIMITOR SÂNGE RECE.
EL NU FĂCU DECÂT UN SALT BRUSC ÎN LATERAL ÎNAINTE CA LANCEA SĂ-I STRĂPUNGĂ PIEPTUL...
„DOUĂ-NASURI" ATACĂ LA FEL DE PROSTEŞTE CA XICA!
DAR EI SUNT MAI GREU DE DOBORÂT DECÂT EL!

XICA SE TREZI LA PĂMÂNT SUB VÂRFUL LĂNCII...
ŞI ACUM A SOSIT CLIPA ÎN CARE VICLEANUL XICA VA DEZVĂLUI TRIBULUI CINE A UCIS CU ADEVĂRAT „PASĂREA SACRĂ"! DACĂ NU...
N-ARE NICIUN ROST, RAHAN! TOCMAI LE-AM SPUS ADEVĂRUL CELOR DIN SFATUL TRIBULUI... SFATUL MĂ CREDE ŞI ÎŢI DĂ DREPTUL SĂ-L UCIZI PE XICA AŞA CUM ŢI SE PARE DE CUVIINŢĂ!
RAHAN NU IA NICIODATĂ VIAŢA „CELOR CE MERG ÎN PICIOARE"! VICLEANUL XICA SĂ FIE PEDEPSIT DE TRIB!
AŞA SE VA FACE, FRATE!
AŞA SE FĂCU...
ŞI SPUI CĂ ŢI-AI RISCAT VIAŢA PENTRU A-L APĂRA PE ACEST LAŞ! GENEROZITATEA NU ŢI-A ADUS MARE LUCRU!
TE ÎNŞELI, URGANG! EU AM DESCOPERIT UN LUCRU FOARTE IMPORTANT!
RAHAN NU PUTEA SĂ NU RECUNOASCĂ FAPTUL CĂ, PE PARCURSUL ACESTEI AVENTURI, DESCOPERISE CĂ POT EXISTA ŞI VRĂJITORI BUNI.
ŞI, DACĂ EL A HOTĂRÂT SĂ RĂMÂNĂ UN TIMP ALĂTURI DE TRIBUL „PĂSĂRII SACRE", ACEASTA A FOST PENTRU CĂ AVEA MULTE DE ÎNVĂŢAT DE LA URGANG – UN VRĂJITOR ALTFEL DECÂT ALŢII...
SFÂRŞITUL EPISODULUI

COLOREAZĂ-L PE RAHAN!

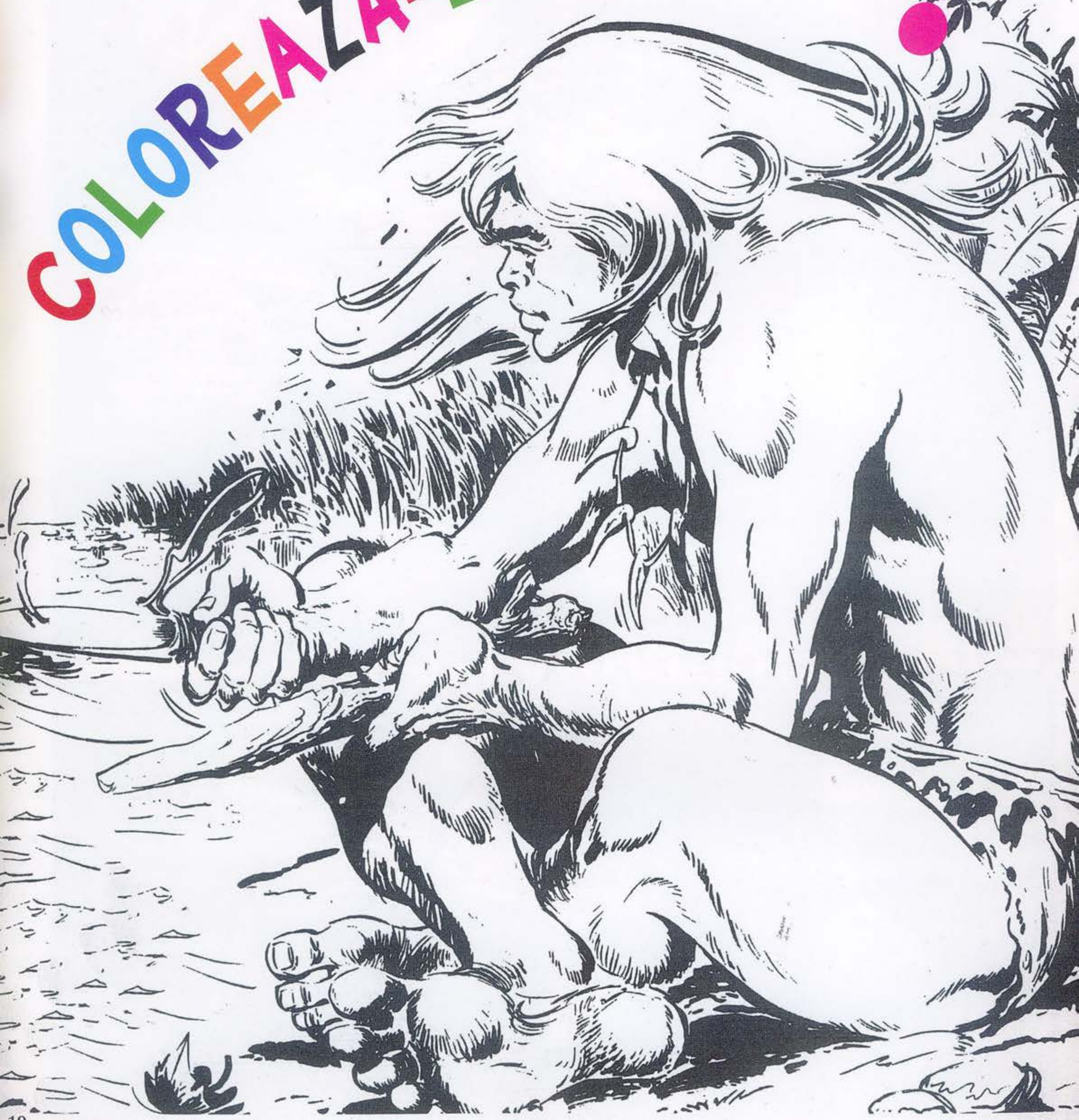

RAHAN
FIUL VREMURILOR SĂLBATICE
...FIUL LUI CRAÔ NU SE TEME NICI DE FURIA CERULUI, NICI DE CEA A MUNTELUI DE FOC!!!
...ÎN TORNADA CARE MĂTURA VIOLENT JUNGLA, TUNETELE ŞI FULGERELE ACOPEREAU CÂTEODATĂ ZGOMOTUL FĂCUT DE VULCAN.
CUM AR FI FĂCUT CRAÔ
...ŞI RAHAN ÎNFRUNTA STIHIILE NATURII DEZLĂNŢUITE, AŞA CUM FĂCEA ALTĂDATĂ CRAÔ, TATĂL SĂU...
...RAHAN NU SE TEME DE „LĂNCILE DE FOC"!
DINTRE TUFIŞURILE CULCATE LA PĂMÂNT, ANIMALELE NELINIŞTITE IL OBSERVAU PE „CEL CE MERGE ÎN PICIOARE" FĂRĂ SĂ-I ÎNŢELEAGĂ ÎNDRĂZNEALA...
TEXT: R. LÉCUREUX
DESENE: A. CHÉRET

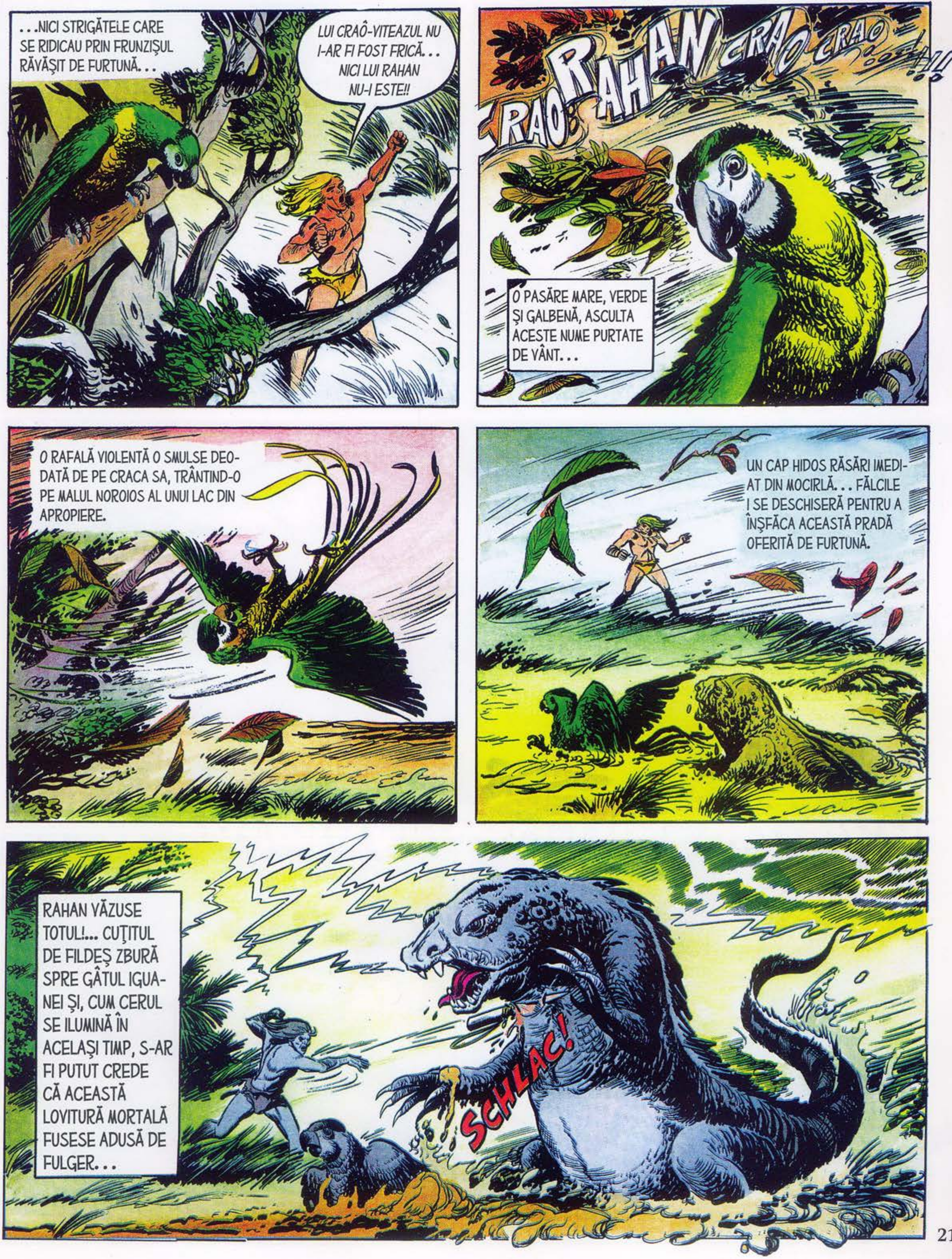
...NICI STRIGĂTELE CARE SE RIDICAU PRIN FRUNZIȘUL RĂVĂȘIT DE FURTUNĂ...
LUI CRAÔ-VITEAZUL NU I-AR FI FOST FRICĂ... NICI LUI RAHAN NU-I ESTE!!
CRAO RAHAN CRAO CRAO...!!
O PASĂRE MARE, VERDE ȘI GALBENĂ, ASCULTA ACESTE NUME PURTATE DE VÂNT...
O RAFALĂ VIOLENTĂ O SMULSE DEODATĂ DE PE CRACA SA, TRÂNTIND-O PE MALUL NOROIOS AL UNUI LAC DIN APROPIERE.
UN CAP HIDOS RĂSĂRI IMEDIAT DIN MOCIRLĂ... FĂLCILE I SE DESCHISERĂ PENTRU A ÎNȘFĂCA ACEASTĂ PRADĂ OFERITĂ DE FURTUNĂ.
RAHAN VĂZUSE TOTUL!... CUȚITUL DE FILDEȘ ZBURĂ SPRE GÂTUL IGUANEI ȘI, CUM CERUL SE ILUMINĂ ÎN ACELAȘI TIMP, S-AR FI PUTUT CREDE CĂ ACEASTĂ LOVITURĂ MORTALĂ FUSESE ADUSĂ DE FULGER...
SCHLAC!

RAHAN ESTE BUCUROS CĂ A SALVAT „PĂSĂREA CARE VORBEŞTE"!
CRAO! CRAO! CRAO!
PAPAGALUL ÎŞI LUĂ ZBORUL SPRE TUFIŞURI, UNDE DISPĂRU...
ŞI ESTE FERICIT CĂ A REUŞIT SĂ UCIDĂ „FIARA DIN MOCIRLĂ"!
FIUL LUI CRAÔ NU AVEA DECÂT REPULSIE FAŢĂ DE ACEŞTI MONŞTRI CARE BÂNTUIAU PRIN MLAŞTINI...
...EL SE ÎNDEPĂRTA DE IGUANĂ, CÂND, ÎNTR-O CLIPĂ, TOTUL FU PÂRJOLIT ÎN JURUL SĂU... UN TRĂSNET LOVI UN COPAC DIN APROPIERE...
SSCHRIIAC!
...ŞI ÎI FU IMPOSIBIL SĂ EVITE ACEST ARBORE URIAŞ CARE SE PRĂBUŞI PESTE EL! O CREANGĂ ÎL LOVI... FRUNZIŞUL ÎL ÎNGHIŢI...
AAAAH!!
CÂND ÎŞI VENI ÎN SIMŢIRI, TORNADA TRECUSE. ERA ÎNTINS ÎN PLIN SOARE, LA PICIOARELE A ZECE BĂRBAŢI AMENINŢĂTORI...

DUSE INSTINCTIV MÂNA SPRE TEACĂ, ÎNSĂ NU GĂSI MÂNERUL DE FILDEȘ ȘLEFUIT AL CUȚITULUI. ARMA SA DISPĂRUSE!
LA FEL CUM DISPĂRUSE ȘI COLIERUL DE GHEARE, UNICA AMINTIRE DE LA TRIBUL SĂU!
RAHAN NU CAUTĂ CEARTĂ! DE CE I-AȚI LUAT ARMA?
EL ZĂRI CUȚITUL LA BRÂUL UNUI BĂRBAT ȘI ÎȘI RECUNOSCU COLIERUL PRINTRE CELE PURTATE DE ACELAȘI OM...
RAHAN A FURAT GLOBUL DE FOC!!
TARCIK ARE DREPTATE! TOȚI VÂNĂTORII AU VĂZUT CĂZÂND BULGĂRELE DE FOC... EI AU FUGIT PENTRU CĂ AU MARE NEVOIE DE FOC...
...TE-AU GĂSIT ADORMIT SUB UN COPAC, DAR BULGĂRELE DE FOC NU MAI ERA ACOLO! UNDE L-AI ASCUNS?

FIUL LUI CRAÔ ZÂMBI. . .
TOT AŞA, FRAŢII LUI RAHAN PÂNDEAU ALTĂDATĂ FURIILE CERULUI PENTRU A-ŞI PROCURA BULGĂRI DE FOC. .
DAR ÎŞI DĂDEAU SEAMA CĂ, DACĂ ACEŞTI BULGĂRI FĂCEAU ADESEA SĂ ARDĂ ARBORI, EI PUTEAU LA FEL DE BINE SĂ DISPARĂ DE LA SINE!
. . .ASTA S-A ÎNTÂMPLAT!... PLOUASE MULT, IAR FRUNZELE ERAU PLINE DE APĂ. . . BULGĂRELE DE FOC S-A STINS SINGUR!
RAHAN MINTE!... EL VREA SĂ PĂSTREZE FOCUL PENTRU EL! TARCIK ŞTIE ASTA! TARCIK ŞTIE TOTUL!
RAHAN ÎNŢELESE CĂ ACEST BĂRBAT ERA VRĂJITORUL TRIBULUI. . .
RAHAN ŞTIE MAI MULTE LUCRURI DECÂT TARCIK!! EL NU AŞTEAPTĂ FURIILE CERULUI PENTRU A FACE ROST DE FOC! NU TREBUIE DECÂT SĂ CIOCNEASCĂ „PIETRELE CARE SCOT STELE”!!...

TARCIK-VRĂJITORUL VOIA SĂ-L ÎMPIEDICE PE PRIZONIER SĂ LOVEASCĂ BUCĂŢILE DE SILEX, DAR ŞEFUL TRIBULUI INTERVENI. . .
CLAK!
LASĂ-L S-O FACĂ, TARCIK!...
UN MOMENT MAI TÂRZIU, UN STRIGĂT SALUTĂ „MINUNEA"... FIUL LUI CRAÔ APRINSESE UN FOC DINTR-UN COVOR DE FRUNZE USCATE...
DE ACUM, TRIBUL VOSTRU NU VA MAI TREBUI SĂ ALERGE DUPĂ BULGĂRI DE FOC!
RAHAN ESTE UN VRĂJITOR MAI MARE DECÂT TARCIK!
BĂRBATUL BLOND MORMĂIA ÎNFUNDAT.
TAROOK N-ARE DREPTUL SĂ SPUNĂ ASTA PÂNĂ CÂND RAHAN NU IESE ÎNVINGĂTOR DINTR-O LUPTĂ CU TARCIK!
RAHAN ACCEPTĂ ACEASTĂ LUPTĂ!
ŞI TAROOK O ACCEPTĂ, DAR VA TREBUI SĂ VĂ LUPTAŢI FĂRĂ ARME, CA NIŞTE VÂNĂTORI CORECŢI!
VRĂJITORUL SE ÎNDREPTĂ SPRE COLIBA SA PENTRU A-ŞI LĂSA COLIERELE ŞI CUŢITUL.

NIMENI NU-L VĂZU CÂND SCOASE UN SPIN ASCUȚIT DINTR-UN LICHID VERZUI.
„LICOAREA CARE ADUCE SOMNUL" ÎL VA AJUTA PE TARCIK!
O CLIPĂ MAI TÂRZIU, CEI DOI BĂRBAȚI SE ÎNFRUNTAU... FIUL LUI CRAÔ, MAI AGIL, SE AFLA ÎN AVANTAJ...
...ȘI NU TRECU MULT PÂNĂ ÎȘI DEZECHILIBRĂ ADVERSARUL PRINTR-O FENTĂ ABILĂ.
HA! HA! HA! VEZI CĂ RAHAN ȘTIE MAI MULTE LUCRURI DECÂT TARCIK!
TOCMAI ÎȘI PUSESE ADVERSARUL LA PĂMÂNT, CÂND SIMȚI O ÎNȚEPĂTURĂ LA ÎNCHEIETURA MÂINII...
OOOH!
TOTUL ÎN JURUL LUI SE PRESCHIMBĂ ÎNTR-O PÂCLĂ...
CE... CE... RAHAN... NU... NU... NU...

TARCIK SE ELIBERĂ ŞI LOVI PENTRU A-I PĂCĂLI PE AI SĂI.
IATĂ CE PĂŢEŞTE CEL CARE ÎL ÎNFRUNTĂ PE TARCIK!
SCHPLAC!
TAROOK S-A CONVINS! TARCIK TOCMAI A DEMONSTRAT CĂ ESTE CEL MAI PUTERNIC!...
ADORMIT, RAHAN ZĂCEA LA PICIOARELE VICLEANULUI...
CEL CARE A ÎNDRĂZNIT SĂ-L ÎNFRUNTE PE VRĂJITORUL VOSTRU NU MERITĂ DECÂT O SINGURĂ SOARTĂ: SĂ FIE ARUNCAT ÎN MLAŞTINA IGUANELOR!!
HAI... HAI... VERDICTUL TĂU NU ESTE PREA CRUD, TARCIK?
NIMIC NU E PREA MULT CÂND VINE VORBA SĂ PEDEPSIM UN SACRILEGIU!
CÂŢIVA BĂRBAŢI DUCEAU DEJA TRUPUL INERT AL LUI RAHAN SPRE IAZURI... O PASĂRE COLORATĂ ÎN GALBEN ŞI VERDE TRECU ÎN ZBOR, SCOŢÂND ŢIPETE CIUDATE...
CRAO! CRAO! CRAO!

RAHAN NE-A ÎNVĂŢAT CUM SĂ FOLOSIM „PIETRELE CARE ARUNCĂ STELE". TREBUIE SĂ-L CRUŢĂM!
DACĂ ÎL ARUNCĂM ÎN IAZ VA FI DEVORAT DE IGUANE!
CRAO! CRAO! CRAO! CRAO!
DAR DACĂ NU NE SUPUNEM VRĂJITORULUI, FURIA SA SE VA ÎNTOARCE ÎMPOTRIVA NOASTRĂ!
PUTEM SĂ NE SUPUNEM LUI TARCIK DÂNDU-I O ŞANSĂ ŞI LUI RAHAN!
SĂ-L PUNEM AICI PE MAL. POATE CĂ-ŞI VA VENI ÎN FIRE ÎNAINTE SĂ FIE DESCOPERIT DE IGUANE!
BĂRBAŢII ÎL ABANDONARĂ PE RAHAN PE MALUL NOROIOS... PUŢIN MAI TÂRZIU, „PĂSĂREA CARE VORBEŞTE" SE LĂSĂ DEASUPRA CORPULUI NEMIŞCAT...

EA SE AŞEZĂ PE PIEPTUL BĂRBATULUI CARE ÎI SALVASE VIAŢA, STRIGÂND FĂRĂ ÎNCETARE CUVINTELE AUZITE ÎN TIMPUL FURTUNII...
CRAO!
CRAO!
CRAO!
...ŞI ACEST NUME, REPETAT DE O SUTĂ DE ORI, PĂTRUNSE ÎN SPIRITUL LUI RAHAN CARE ERA ÎNCĂ INCONŞTIENT.
...DA... EU... SUNT RAHAN... FIUL LUI CRAÔ...
EL RETRĂIA ÎN VIS SCENE DIN COPILĂRIA SA... CEA A ÎNTOARCERII VÂNĂTORILOR, CONDUŞI DE CĂTRE TATĂL SĂU, CRAÔ-ÎNŢELEPTUL...
...CEA DIN ÎNGROZITOAREA NOAPTE CÂND MUNTELE ALBASTRU ÎŞI VĂRSASE MĂRUNTAIELE DE FOC, DECIMÂND TOT CLANUL...
...CEA ÎN CARE CRAÔ, AGONIZÂND, ÎI DĂRUISE COLIERUL DE GHEARE...
FIECARE DINTRE ACESTE GHEARE REPREZINTĂ O CALITATE A „CELOR CE MERG ÎN PICIOARE"...

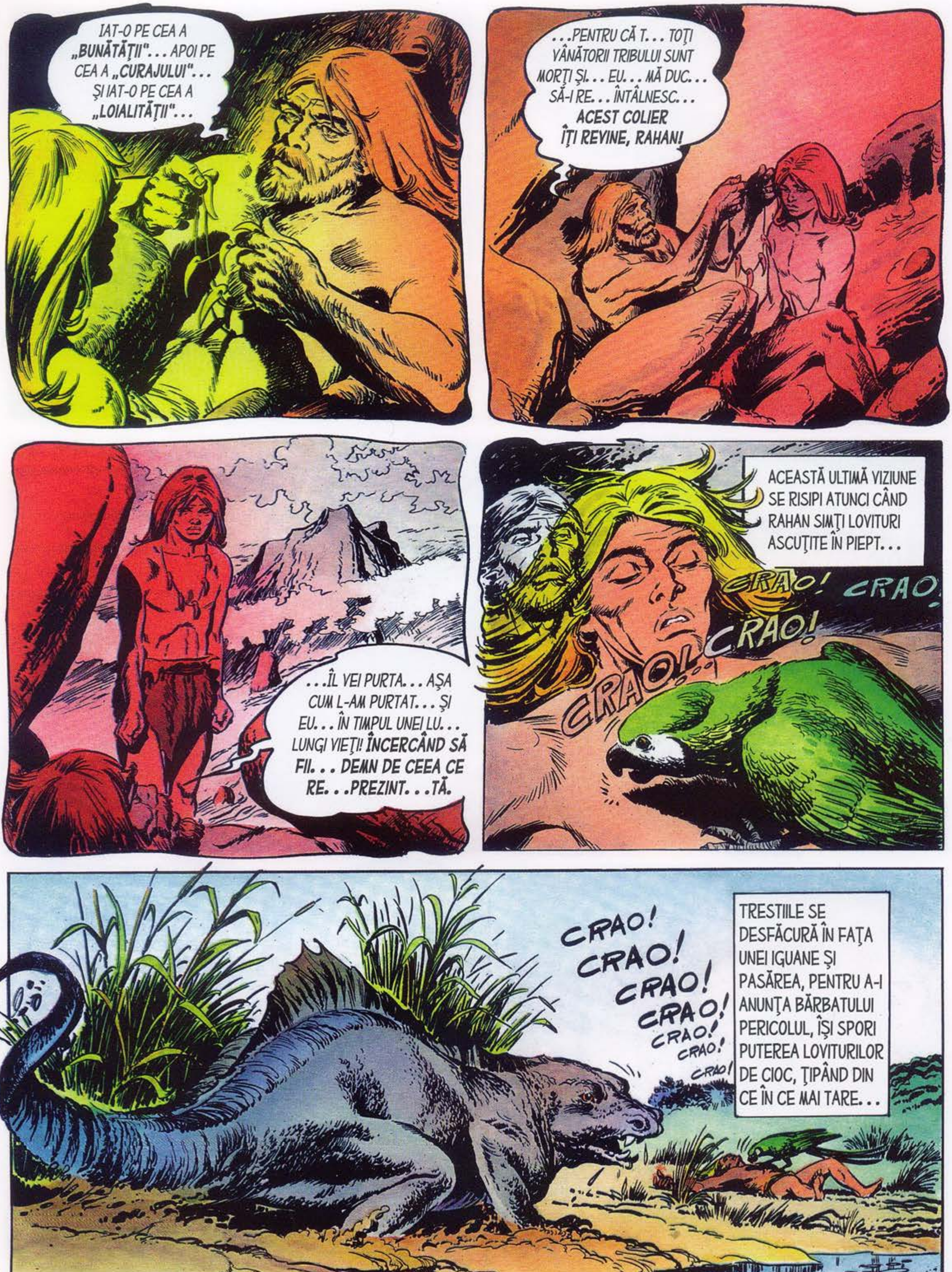
IAT-O PE CEA A „BUNĂTĂŢII"... APOI PE CEA A „CURAJULUI"... ŞI IAT-O PE CEA A „LOIALITĂŢII"...
...PENTRU CĂ T... TOŢI VÂNĂTORII TRIBULUI SUNT MORŢI ŞI... EU... MĂ DUC... SĂ-I RE... ÎNTÂLNESC... ACEST COLIER ÎŢI REVINE, RAHAN!
...ÎL VEI PURTA... AŞA CUM L-AM PURTAT... ŞI EU... ÎN TIMPUL UNEI LU... LUNGI VIEŢI! ÎNCERCÂND SĂ FII... DEMN DE CEEA CE RE...PREZINT...TĂ.
ACEASTĂ ULTIMĂ VIZIUNE SE RISIPI ATUNCI CÂND RAHAN SIMŢI LOVITURI ASCUŢITE ÎN PIEPT...
CRAO! CRAO! CRAO! CRAO!
TRESTIILE SE DESFĂCURĂ ÎN FAŢA UNEI IGUANE ŞI PASĂREA, PENTRU A-I ANUNŢA BĂRBATULUI PERICOLUL, ÎŞI SPORI PUTEREA LOVITURILOR DE CIOC, ŢIPÂND DIN CE ÎN CE MAI TARE...
CRAO! CRAO! CRAO! CRAO! CRAO! CRAO! CRAO!

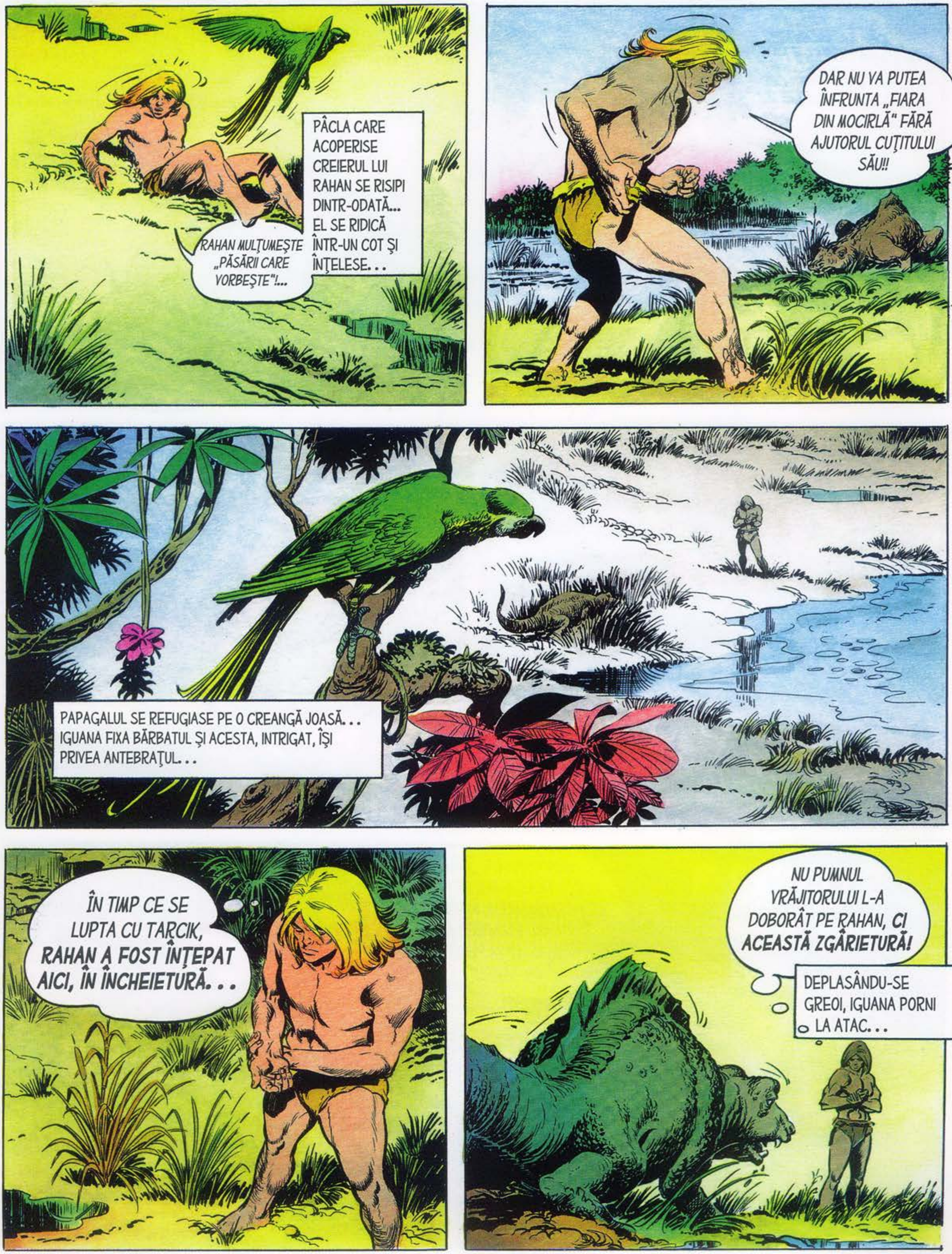
PÂCLA CARE ACOPERISE CREIERUL LUI RAHAN SE RISIPI DINTR-ODATĂ... EL SE RIDICĂ ÎNTR-UN COT ŞI ÎNŢELESE...
RAHAN MULŢUMEŞTE „PĂSĂRII CARE VORBEŞTE"!...
DAR NU VA PUTEA ÎNFRUNTA „FIARA DIN MOCIRLĂ" FĂRĂ AJUTORUL CUŢITULUI SĂU!!
PAPAGALUL SE REFUGIASE PE O CREANGĂ JOASĂ... IGUANA FIXA BĂRBATUL ŞI ACESTA, INTRIGAT, ÎŞI PRIVEA ANTEBRAŢUL...
ÎN TIMP CE SE LUPTA CU TARCIK, RAHAN A FOST ÎNŢEPAT AICI, ÎN ÎNCHEIETURĂ...
NU PUMNUL VRĂJITORULUI L-A DOBORÂT PE RAHAN, CI ACEASTĂ ZGÂRIETURĂ!
DEPLASÂNDU-SE GREOI, IGUANA PORNI LA ATAC...

RAHAN CĂUTĂ UN REFUGIU... ŞI SIMŢI CUM PICIOARELE ÎI ERAU ÎNGHIŢITE DE MÂL...
CE-AR FI FĂCUT CRAÔ? CE-AR FI FĂCUT CRAÔ ACUM?
O A DOUA IGUANĂ RĂSĂRI LA STÂNGA SA, MAI MONSTRUOASĂ CHIAR DECÂT PRIMA. PĂREA CĂ SE ÎNTRUPSE DIN APA STĂTUTĂ.
FĂRĂ CUŢITUL SĂU, RAHAN ESTE PIERDUT! AAAAH! RAHAN ŞTIE CE-AR FI FĂCUT CRAÔ!
DAR CREANGA LUNGĂ, CHIAR ŞI ASCUŢITĂ, NU FĂCU DECÂT SĂ RĂCÂIE SOLZII FIAREI.
CHIAR ÎN ACEL MOMENT, APĂRURĂ ALŢI DOI MONŞTRI!
CRAÔ SPUNEA: „CÂND FORŢA TA ESTE APROPIATĂ DE CEA A DUŞMANULUI, ÎNFRUNTĂ-L! DAR CÂND EŞTI PREA SLAB, AMÂNĂ LUPTA PENTRU MAI TÂRZIU!"

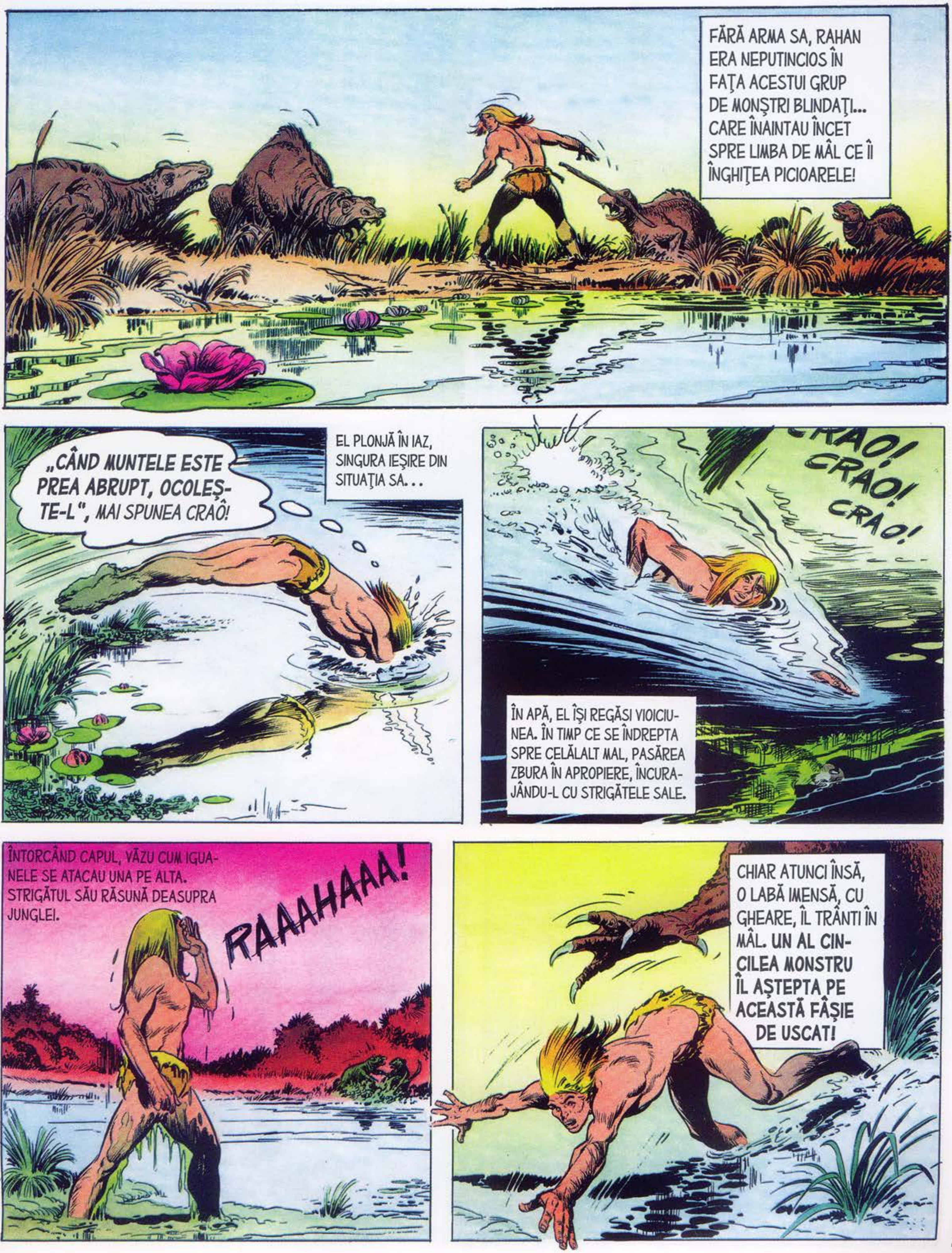
FĂRĂ ARMA SA, RAHAN ERA NEPUTINCIOS ÎN FAȚA ACESTUI GRUP DE MONȘTRI BLINDAȚI... CARE ÎNAINTAU ÎNCET SPRE LIMBA DE MÂL CE ÎI ÎNGHIȚEA PICIOARELE!
„CÂND MUNTELE ESTE PREA ABRUPT, OCOLEȘTE-L", MAI SPUNEA CRAÔ!
EL PLONJĂ ÎN IAZ, SINGURA IEȘIRE DIN SITUAȚIA SA...
CRAO! CRAO! CRAO!
ÎN APĂ, EL ÎȘI REGĂSI VIOICIUNEA. ÎN TIMP CE SE ÎNDREPTA SPRE CELĂLALT MAL, PASĂREA ZBURA ÎN APROPIERE, ÎNCURAJÂNDU-L CU STRIGĂTELE SALE.
ÎNTORCÂND CAPUL, VĂZU CUM IGUANELE SE ATACAU UNA PE ALTA. STRIGĂTUL SĂU RĂSUNĂ DEASUPRA JUNGLEI.
RAAAHAAA!
CHIAR ATUNCI ÎNSĂ, O LABĂ IMENSĂ, CU GHEARE, ÎL TRÂNTI ÎN MÂL. UN AL CINCILEA MONSTRU ÎL AȘTEPTA PE ACEASTĂ FÂȘIE DE USCAT!

DEGETELE SALE CARE RĂSCOLEAU CU DISPERARE PRIN MÂL DĂDURĂ PESTE O BUCATĂ LUNGĂ ȘI ASCUȚITĂ DE SILEX.
ZEUL VÂNĂTORILOR ESTE DE PARTEA LUI RAHAN!...
ACUM POATE SĂ ÎNFRUNTE „FIARA DIN MOCIRLĂ"... AȘA CUM AR FI FĂCUT CRAÔ!...
RAAAHAAA!
PIEPTUL HIDOS PALPITA DEASUPRA SA... SILEXUL ASCUȚIT SE ÎNFIPSE DE MAI MULTE ORI.
SĂRI ÎNTR-O PARTE, EVITÂND MONSTRUL CARE SE ROSTOGOLI PE O RÂNĂ, MIȘCÂNDU-ȘI LIMBA CEA LUNGĂ...
RAHAN A CÂȘTIGAT! ESTE DEMN DE GHEARA „CURAJULUI"!
EL DUSE DIN REFLEX MÂNA LA GÂT, DAR ÎȘI AMINTI ÎNDURERAT CĂ TARCIK ÎI LUASE COLIERUL...

INSTINCTIV PUSE BUCATA DE SILEX ÎN TEACA DIN PIELE. ŞI...
TARCIK A FURAT ŞI CUŢITUL LUI RAHAN! DAR VRĂJITORUL I LE VA ÎNAPOIA ŞI PE UNUL ŞI PE CELĂLALT!
LUNA STRĂLUCEA PE CER ATUNCI CÂND MONSTRUL SE ARĂTĂ OAMENILOR DIN SAT...
FUGIŢI! FUGIŢI!! FIARA DIN MLAŞTINI VREA SĂ SE RĂZBUNE!
POATE CĂ NU VA IERTA TRIBUL PENTRU CĂ L-A SACRIFICAT PE „CEL CARE FACE FOCUL CU PIETRELE CARE ARUNCĂ STELE"!
VÂNĂTORII SE ÎMPRĂŞTIARĂ PRIN TUFIŞURI, FUGIND DE IGUANA CARE, RIDICATĂ PE LABELE DIN SPATE, NU FUGISE NICIODATĂ ATÂT DE REPEDE!
TARCIK-VRĂJITORUL FĂCU GREŞEALA SĂ SE ASCUNDĂ ÎN COLIBA SA...
VÂNĂTORII SUNT NEBUNI! IGUANELE NU RISCĂ NICIODATĂ SĂ INTRE ÎN SAT! MONSTRUL ÎŞI VA CONTINUA DRUMUL!

TOCMAI VOIA SĂ APUCE CUȚITUL DE FILDEȘ, CÂND SILUETA ÎNSPĂIMÂNTĂTOARE SE CONTURĂ ÎN SPATELE SĂU...
AAAAAA!!
TARCIK-VRĂJITORUL A TRIUMFAT ÎN FAȚA LUI RAHAN DROGÂNDU-L! DAR, MÂNCÂNDU-L PE RAHAN, AM MOȘTENIT FURIA SA ȘI AM VENIT SĂ-L RĂZBUN!!
EVITÂND GHEARELE MONSTRULUI, VRĂJITORUL ÎNGROZIT FUGI ÎN JUNGLĂ...
TARCIK TREBUIE SĂ FI ÎNCURCAT LICORILE! EL A BĂUT „APA CARE DĂ COȘMARURI"!
IAZUL STRĂLUCEA ÎN LUMINA LUNII. ÎNNEBUNIT, VRĂJITORUL SE ARUNCĂ ÎN APĂ, SPERÂND SĂ GĂSEASCĂ UN REFUGIU...
LA MINE! LA MINE! TREBUIE SĂ VĂ AJUTAȚI VRĂJITORUL!!

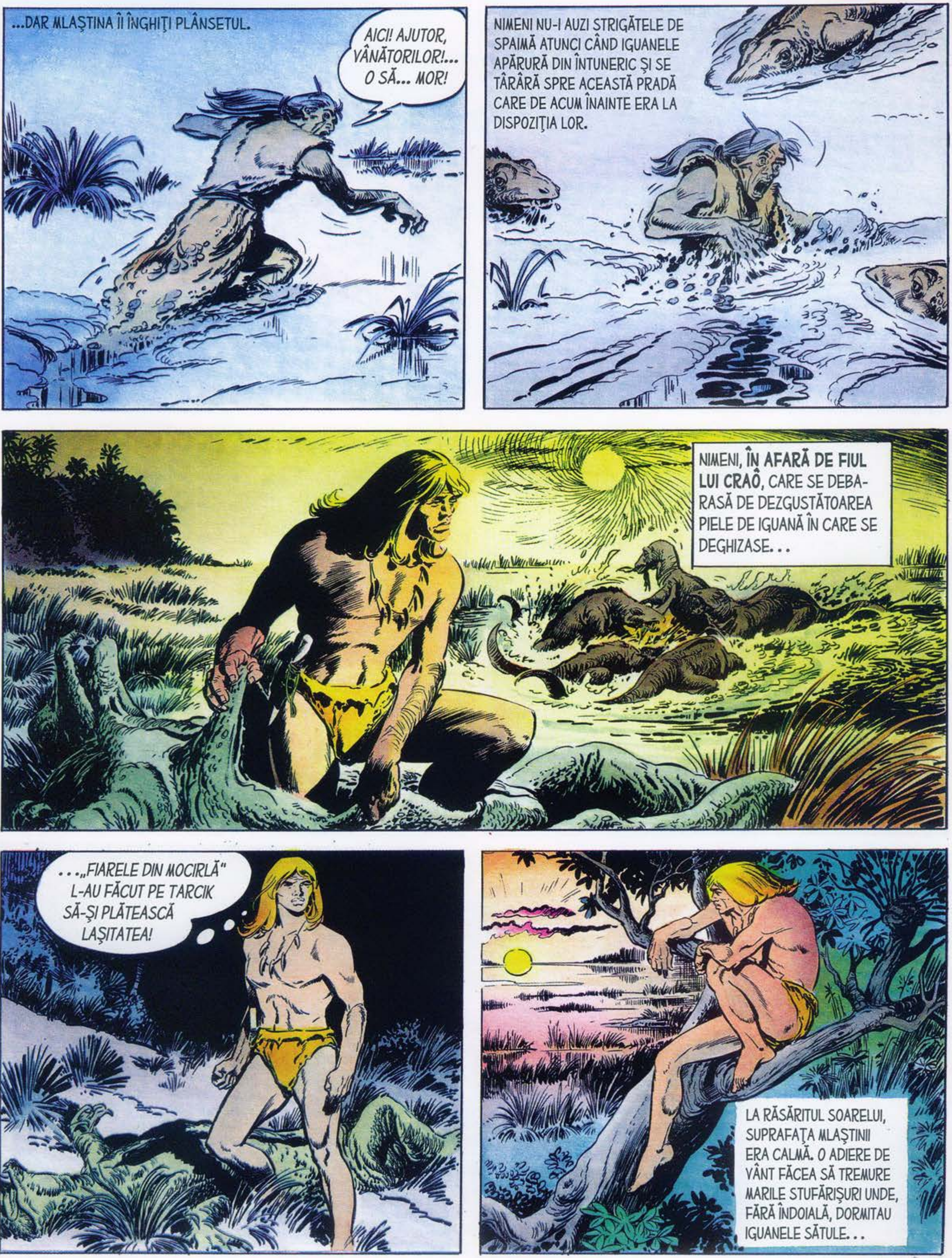
...DAR MLAŞTINA ÎI ÎNGHIŢI PLÂNSETUL.
AICI! AJUTOR, VÂNĂTORILOR!... O SĂ... MOR!
NIMENI NU-I AUZI STRIGĂTELE DE SPAIMĂ ATUNCI CÂND IGUANELE APĂRURĂ DIN ÎNTUNERIC ŞI SE TÂRÂRĂ SPRE ACEASTĂ PRADĂ CARE DE ACUM ÎNAINTE ERA LA DISPOZIŢIA LOR.
NIMENI, ÎN AFARĂ DE FIUL LUI CRAÔ, CARE SE DEBARASĂ DE DEZGUSTĂTOAREA PIELE DE IGUANĂ ÎN CARE SE DEGHIZASE...
...„FIARELE DIN MOCIRLĂ" L-AU FĂCUT PE TARCIK SĂ-ŞI PLĂTEASCĂ LAŞITATEA!
LA RĂSĂRITUL SOARELUI, SUPRAFAŢA MLAŞTINII ERA CALMĂ. O ADIERE DE VÂNT FĂCEA SĂ TREMURE MARILE STUFĂRIŞURI UNDE, FĂRĂ ÎNDOIALĂ, DORMITAU IGUANELE SĂTULE...

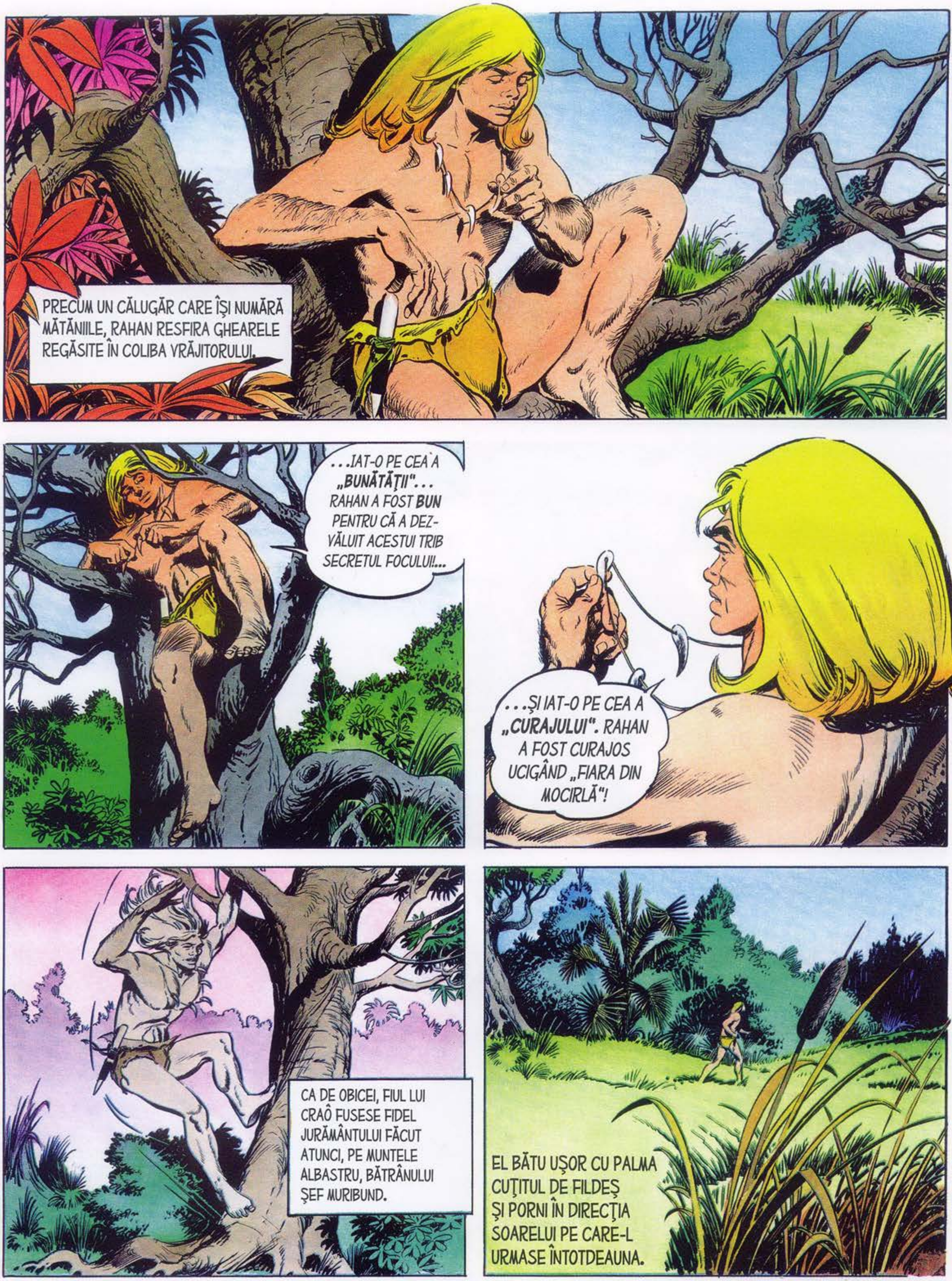

PRECUM UN CĂLUGĂR CARE ÎŞI NUMĂRĂ MĂTĂNIILE, RAHAN RESFIRA GHEARELE REGĂSITE ÎN COLIBA VRĂJITORULUI.
...IAT-O PE CEA A „BUNĂTĂŢII"... RAHAN A FOST BUN PENTRU CĂ A DEZVĂLUIT ACESTUI TRIB SECRETUL FOCULUI!...
...ŞI IAT-O PE CEA A „CURAJULUI". RAHAN A FOST CURAJOS UCIGÂND „FIARA DIN MOCIRLĂ"!
CA DE OBICEI, FIUL LUI CRAÔ FUSESE FIDEL JURĂMÂNTULUI FĂCUT ATUNCI, PE MUNTELE ALBASTRU, BĂTRÂNULUI ŞEF MURIBUND.
EL BĂTU UŞOR CU PALMA CUŢITUL DE FILDEŞ ŞI PORNI ÎN DIRECŢIA SOARELUI PE CARE-L URMASE ÎNTOTDEAUNA.

SFÂRŞITUL EPISODULUI

INDIENII UROS DE

PE PLATOURILE MUNȚILOR ANZI, LA O ALTITUDINE FOARTE MARE, ÎN MLAȘTINILE CELUI MAI ÎNALT LAC NAVIGABIL DIN LUME, TRĂIEȘTE O POPULAȚIE CU O ECONOMIE ȘI OBICEIURI PREISTORICE: INDIENII UROS.

PE LACUL TITICACA

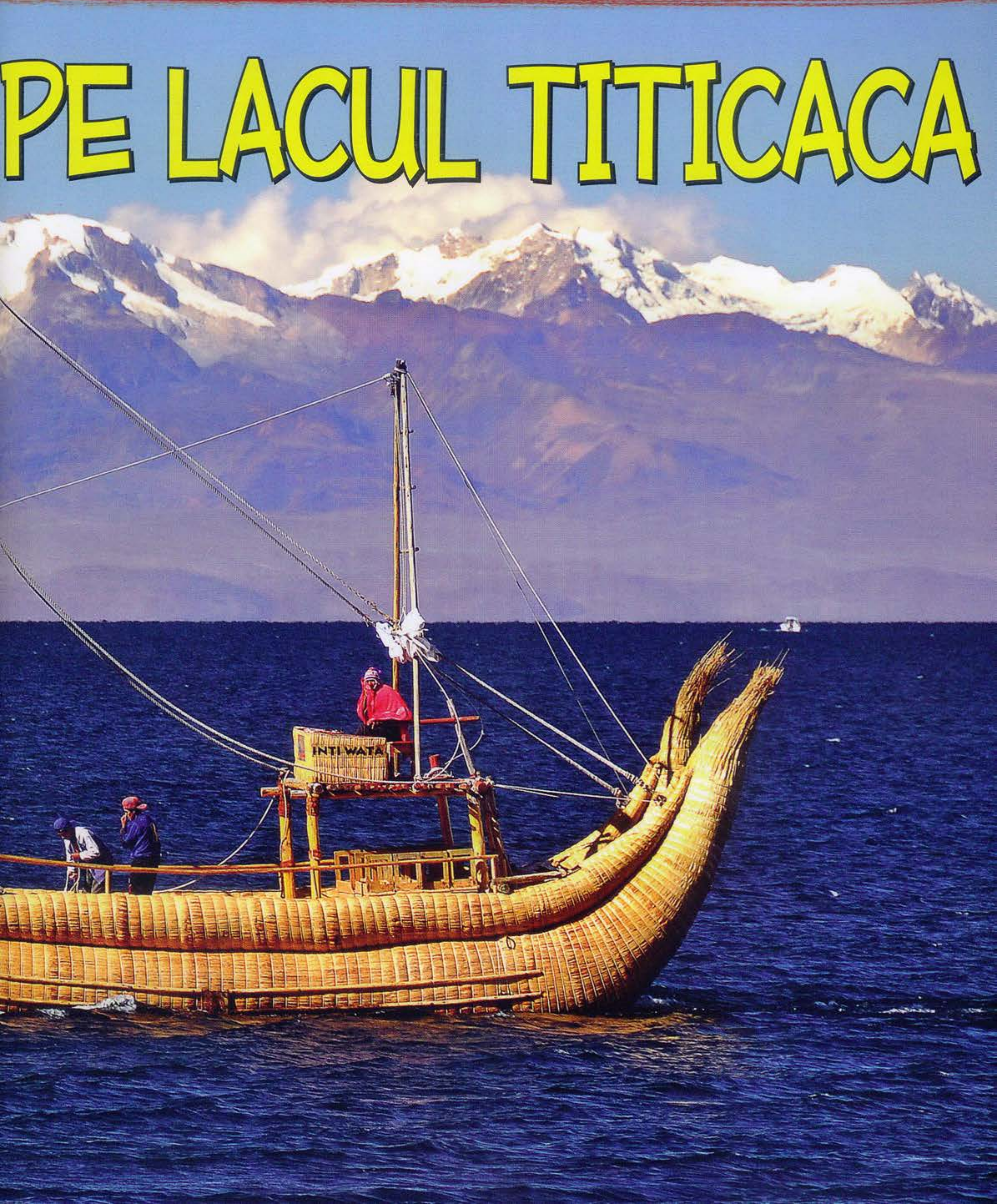

Lacul sacru al Anzilor, Titicaca, oferă călătorului un spectacol grandios.

Pentru a ajunge la ei şi la sacrul lac al Anzilor, Titicaca, trebuie să străbaţi trecători situate la peste 4.000 de metri altitudine şi zone când deşertice, când înzăpezite, lipsite aproape complet de vegetaţie.

„Fiii lacului"

Indienii Uros, care se autodeclară „Kot Sun" (fiii lacului), constituie o adevărată enigmă pentru etnologi. Mai mult, ei vorbesc un dialect necunoscut în America de Sud.

Legenda şi „Biblia" lor fac din ei un popor cu descendenţă divină şi sânge negru. Indienii Uros se tem de lac şi îl respectă. Toată existenţa lor se desfăşoară între malurile sale. Nu întâmplător îl consideră un spirit ce trebuie venerat şi căruia îi oferă sacrificii. Spiritele lacului sunt adesea ori reprezentate de pietre sacre, cioplite grosolan şi vechi de nu se ştie câte secole. Multe dintre familiile de indieni Uros deţin asemenea pietre despre care se crede că alungă răul. Pe vremuri, ele serveau drept altar pentru sacrificiile umane. Astăzi, aceste practici sângeroase au fost înlocuite cu ofrande de animale.

Indienii Uros îşi au duşmanii lor. „Oamenii uscaţi", adică indienii care locuiesc pe malurile lacului, îi dispreţuiesc, dar se şi tem de ei, considerându-i fiinţe nepământene!

Sate lacustre

În prezent, au mai rămas foarte puţini indieni Uros „veritabili". Cea mai mare parte a lor s-au căsătorit cu indienii Aymara şi, deşi păstrează obiceiurile indienilor Uros, au pierdut „puterile magice" ale rasei lor, care îi apărau de trăsnet, de înec şi de boală.

Ultimii 600 de indieni Uros „adevăraţi" trăiesc repartizaţi pe 80 de insuliţe.

Aceste insuliţe sunt făcute doar din *totorales* (un fel de trestie lungă de 3-4 metri, care creşte din abundenţă). În scurt timp, ele se îmbibă cu apă şi putrezesc. Bărbaţii trebuie să adauge atunci tulpini uscate pentru a consolida din nou insuliţa pentru câteva luni.

Totorales

Această specie de trestie constituie baza economiei indienilor Uros. Ea este folosită drept combustibil pentru bucătărie, la întărirea solului insuliţelor, la construirea colibelor şi în alimentaţie.

Indienii se tem de lac şi îl respectă.

Colibele cu unghiuri rotunjite sunt construite în întregime din *totrales*.

Colibele cu unghiuri rotunjite – întrucât este imposibil să îndoi în unghi drept trestia – prezintă acoperişuri în formă de barcă răsturnată. Aceste acoperişuri oferă o etanşeitate perfectă împotriva ploii, dar nu au nicio putere împotriva umidităţii. Atunci când dorm, indienii Uros se întind direct pe jos, pe trestii uscate, acoperindu-se cu o cuvertură comună făcută din cârpe. „Locuinţele" nu au deloc mobilă.

O viaţă primitivă şi grea

Viaţa indienilor Uros depinde foarte mult de lac. În cazul unei furtuni violente, insuliţele sunt ameninţate, iar în perioadele de secetă, peştii, păsările şi trestia dispar.

Când satul se trezeşte...

„Satul" se trezeşte abia la ora 8 dimineaţa, când ceaţa de pe lac s-a ridicat. Femeile se trezesc primele şi pregătesc masa. Ele încălzesc supa de *totorales* sau gătesc raţele sau alte păsări pe care bărbaţii le-au prins cu o zi în urmă pe lac. Destul de des, ele frig peşte pe pietre încinse. Pe lângă pregătirea hranei, femeile triază peştele şi vând o parte din el în satele de pe coastă. În timpul zilei, ele merg la cules de ierburi acvatice şi de *totorales*. Uneori, când le mai rămâne timp, femeile torc lâna obţinută în schimbul peştelui sau al ouălor.

Copiii Uros

Încă de la o vârstă fragedă, copiii ştiu să se deplaseze pe apă, utilizând în acest scop mici bărci din balsa. În urmă cu câţiva ani, tinerii Uros trăiau goi. În zilele noastre, părinţii îi îmbracă. La şcoală, unde acum merg cei mai mulţi dintre ei, învaţă să citească, să scrie, şi uneori limbi străine la nivel elementar.

Trunchiul lumii

Se pare că încă mai există, pe câmpurile imense de *totorales* neexplorate şi care alcătuiesc adevărate labirinturi, grupuri de indieni Uros care refuză orice contact cu civilizaţia, nutrind dorinţa de a-şi păstra descendenţa divină şi tradiţiile străvechi: „Indienii Uros au trăit întotdeauna aici, unde suntem noi. Ei sunt trunchiul lumii."

Indienii Uros cred că sunt şi vor rămâne pentru totdeauna „trunchiul lumii".

Femeile adună *totorales* (trestie), care reprezintă baza economiei indienilor Uros.

RAHAN, CARE ŞTIA SĂ OBSERVE NATURA, SE MINUNA ADESEA DE CAPRICIILE EI... FELUL CIUDAT ÎN CARE CRESCUSE ACEASTĂ LIANĂ, ÎNCOLĂCITĂ CA UN ŞARPE, ERA UNUL DINTRE ACESTEA.
DAR, ÎN ACELE TIMPURI SĂLBATICE, IMPORTANT ERA SĂ RĂMÂI ÎN VIAŢĂ... FIUL LUI CRAÔ SIMŢI PERICOLUL ÎNAINTE DE A-L FI VĂZUT...
NOUA CAPCANĂ
CU MÂNA STRÂNSĂ PE CUŢITUL DE FILDEŞ, EL SE TREZI ÎN FAŢA MONSTRULUI ÎMBLĂNIT CARE APĂRU DIN PĂDURICEA DEASĂ.
PLEACĂ! RAHAN NU SE BATE CU CEI DIN SPECIA TA!
RAHAN
FIUL VREMURILOR SĂLBATICE
TEXT: R. LÉCUREUX
DESENE: A. CHÉRET

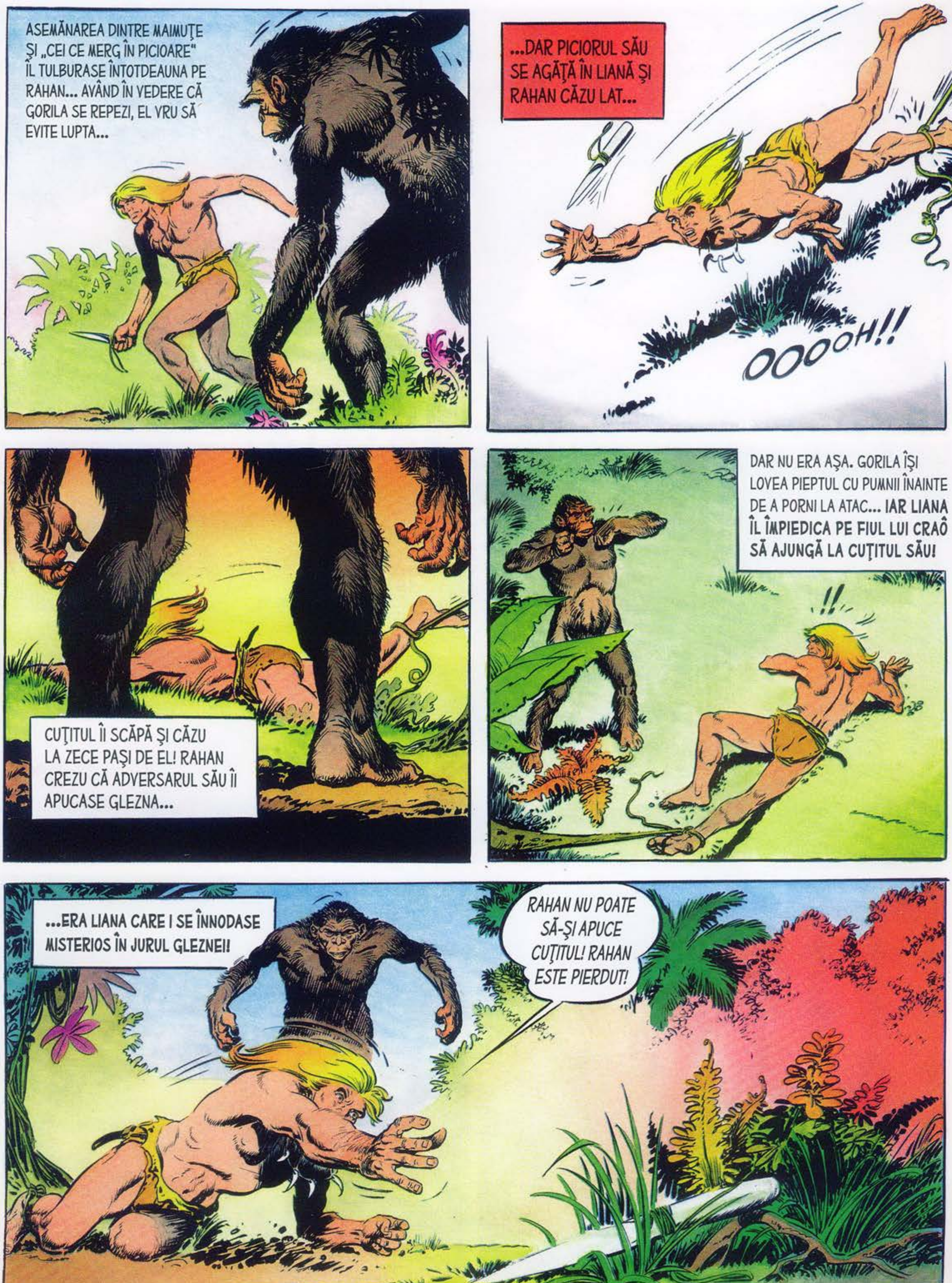
ASEMĂNAREA DINTRE MAIMUȚE ȘI „CEI CE MERG ÎN PICIOARE" ÎL TULBURASE ÎNTOTDEAUNA PE RAHAN... AVÂND ÎN VEDERE CĂ GORILA SE REPEZI, EL VRU SĂ EVITE LUPTA...
...DAR PICIORUL SĂU SE AGĂȚĂ ÎN LIANĂ ȘI RAHAN CĂZU LAT...
OOOOH!!
CUȚITUL ÎI SCĂPĂ ȘI CĂZU LA ZECE PAȘI DE EL! RAHAN CREZU CĂ ADVERSARUL SĂU ÎI APUCASE GLEZNA...
DAR NU ERA AȘA. GORILA ÎȘI LOVEA PIEPTUL CU PUMNII ÎNAINTE DE A PORNI LA ATAC... IAR LIANA ÎL ÎMPIEDICA PE FIUL LUI CRAÔ SĂ AJUNGĂ LA CUȚITUL SĂU!
!!
...ERA LIANA CARE I SE ÎNNODASE MISTERIOS ÎN JURUL GLEZNEI!
RAHAN NU POATE SĂ-ȘI APUCE CUȚITUL! RAHAN ESTE PIERDUT!

DAR NU VA AJUNGE PE „TĂRÂMUL UMBRELOR" FĂRĂ LUPTĂ!
GORILA SE APROPIA ÎNCET, CA ŞI CUM AR FI ŞTIUT CĂ BĂRBATUL ESTE LA CHEREMUL SĂU...
CÂND BRAŢELE PUTERNICE ÎL CUPRINSERĂ, FIUL LUI CRAO SCOASE STRIGĂTUL SĂU DE LUPTĂ...
RAAAHAAA!
ELIBERÂNDU-ŞI DINTR-ODATĂ ADVERSARUL, GORILA FĂCU UN PAS ÎNAPOI... **ACEST STRIGĂT PĂREA SĂ-L FI ÎNSPĂIMÂNTAT!**
CÂND RAHAN STRIGĂ IARĂŞI, MAREA MAIMUŢĂ O LUĂ LA FUGĂ, DISPĂRÂND ÎN ADÂNCUL PĂDURII...
RAAAHAAA
HA! HA! HA... DACĂ AR FI DE AJUNS CA RAHAN SĂ STRIGE PENTRU CA DUŞMANUL SĂ FUGĂ, TRAVERSAREA ACESTUI TERITORIU AR FI UŞOARĂ!

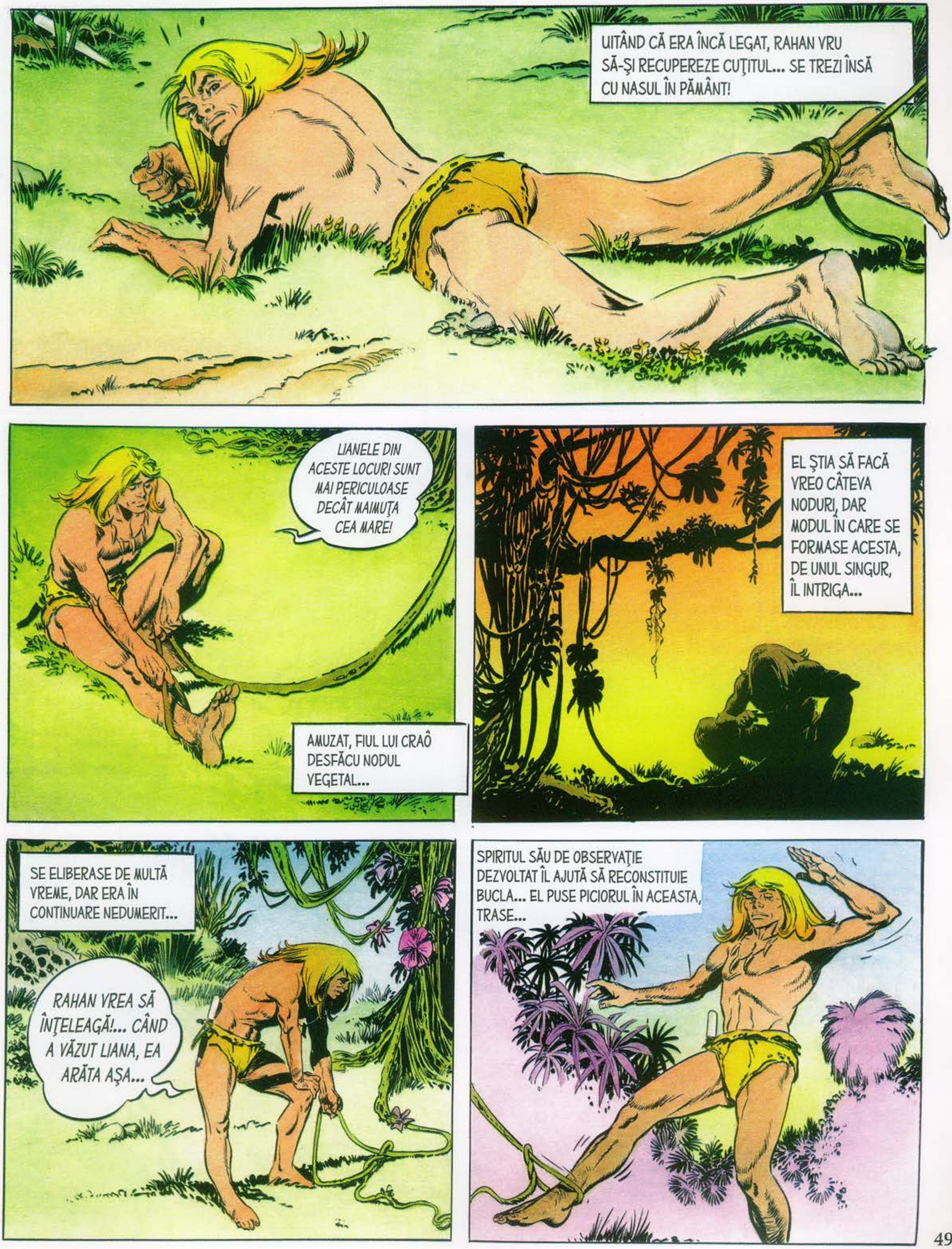
UITÂND CĂ ERA ÎNCĂ LEGAT, RAHAN VRU SĂ-ŞI RECUPEREZE CUŢITUL... SE TREZI ÎNSĂ CU NASUL ÎN PĂMÂNT!
LIANELE DIN ACESTE LOCURI SUNT MAI PERICULOASE DECÂT MAIMUŢA CEA MARE!
AMUZAT, FIUL LUI CRAÔ DESFĂCU NODUL VEGETAL...
EL ŞTIA SĂ FACĂ VREO CÂTEVA NODURI, DAR MODUL ÎN CARE SE FORMASE ACESTA, DE UNUL SINGUR, ÎL INTRIGA...
SE ELIBERASE DE MULTĂ VREME, DAR ERA ÎN CONTINUARE NEDUMERIT...
RAHAN VREA SĂ ÎNŢELEAGĂ!... CÂND A VĂZUT LIANA, EA ARĂTA AŞA...
SPIRITUL SĂU DE OBSERVAŢIE DEZVOLTAT ÎL AJUTĂ SĂ RECONSTITUIE BUCLA... EL PUSE PICIORUL ÎN ACEASTA, TRASE...

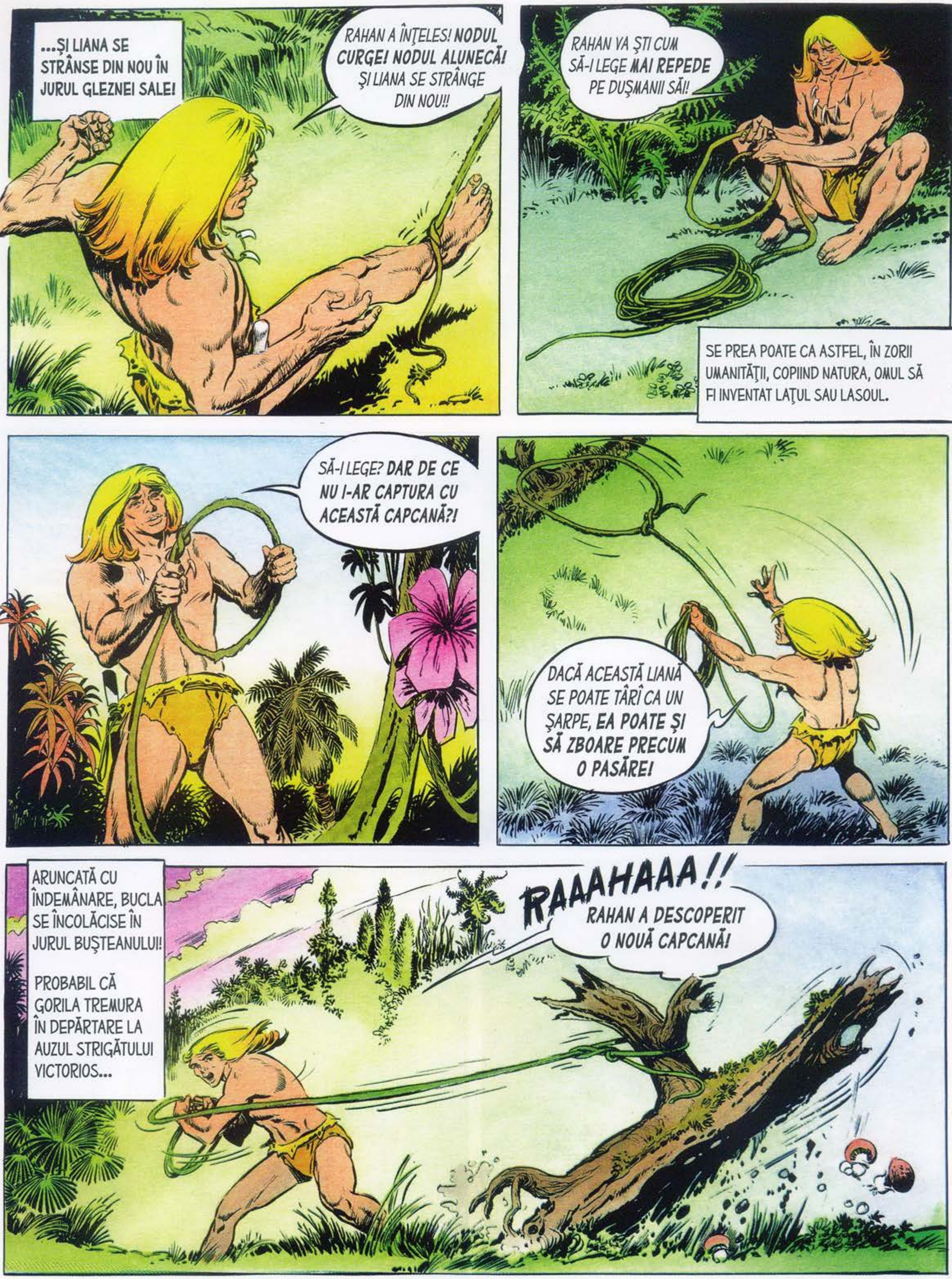

...ŞI LIANA SE STRÂNSE DIN NOU ÎN JURUL GLEZNEI SALE!
RAHAN A ÎNŢELES! NODUL CURGE! NODUL ALUNECĂ! ŞI LIANA SE STRÂNGE DIN NOU!!
RAHAN VA ŞTI CUM SĂ-I LEGE MAI REPEDE PE DUŞMANII SĂI!
SE PREA POATE CA ASTFEL, ÎN ZORII UMANITĂŢII, COPIIND NATURA, OMUL SĂ FI INVENTAT LAŢUL SAU LASOUL.
SĂ-I LEGE? DAR DE CE NU I-AR CAPTURA CU ACEASTĂ CAPCANĂ?!
DACĂ ACEASTĂ LIANĂ SE POATE TÂRÎ CA UN ŞARPE, EA POATE ŞI SĂ ZBOARE PRECUM O PASĂRE!
ARUNCATĂ CU ÎNDEMÂNARE, BUCLA SE ÎNCOLĂCISE ÎN JURUL BUŞTEANULUI!
PROBABIL CĂ GORILA TREMURA ÎN DEPĂRTARE LA AUZUL STRIGĂTULUI VICTORIOS...
RAAAHAAA!!
RAHAN A DESCOPERIT O NOUĂ CAPCANĂ!

PUŢIN MAI TÂRZIU, FIUL LUI CRAÔ SE CĂŢĂRĂ PE O CREASTĂ.
RAHAN VREA SĂ ŞTIE DACĂ „CEI CE MERG ÎN PICIOARE" TRĂIESC PE ACEST TERITORIU!
ÎN SCURT TIMP, EL CUPRINDEA CU PRIVIREA PĂDURI IMENSE TĂIATE DE PRĂPĂSTII ADÂNCI, PRESĂRATE ICI ŞI COLO CU LARGI PLATOURI PIETROASE...
PRIVIREA I SE OPRI ASUPRA UNUIA DINTRE ACESTEA. ACOLO JOS, PRINTRE PIETRE, UN GRUP DE MAIMUŢE MARI SE AGITA... DAR FREAMĂTUL LOR ERA CIUDAT.
„CEI CARE TRĂIESC ÎN ARBORI" NU ROSTOGOLESC ASTFEL PIETRELE!... RAHAN VREA SĂ AFLE!
NOAPTEA CĂDEA ATUNCI CÂND FIUL VREMURILOR SĂLBATICE, STRECURÂNDU-SE PRINTRE STÂNCI, ÎŞI ATINSE ŢINTA.
OOOH!!

ÎN SPATELE PIETRELOR DIN CARE ÎŞI FĂCUSERĂ UN ZID DE APĂRARE, FIINŢELE CU BLANĂ SE ÎNGHESUIAU UNELE ÎN ALTELE...
ELE SE APĂRĂ DE FRIGUL NOPŢII, CUM FĂCEA ALTĂDATĂ TRIBUL LUI CRAÔ! RAHAN S-A ÎNŞELAT!
CEL CARE L-A ATACAT NU ERA O MAIMUŢĂ MARE, CI UN OM!
RAHAN SIMŢI O MARE TULBURARE...
BĂTRÂNUL CRAÔ ÎI VORBISE DE ACESTE TRIBURI PRIMITIVE...
„CEI CE MERG APROAPE ÎN PICIOARE", SPUNEA CRAÔ...
DEODATĂ, O PIATRĂ SE DESPRINSE DE SUB PICIORUL LUI RAHAN, SPĂRGÂND TĂCEREA... FIINŢELE ÎMBLĂNITE SE RIDICARĂ NELINIŞTITE...
CHTOC!
CHTAC! CHTAC! CHTAC! CHTAC! CHTAC!

ELE SCOTEAU MORMĂITURI CIUDATE.
GAAA!
„CEI CE MERG APROAPE ÎN PICIOARE" NU VORBESC! DIN CAUZA ASTA ADVERSARUL LUI RAHAN S-A TEMUT DE STRIGĂTELE SALE!
RAHAN NU SE VA PUTEA FACE ÎNŢELES DE ACESTE FIINŢE! TREBUIE SĂ LE EVITE! SĂ SCAPE DE ELE!
ICI ŞI COLO, SILUETE SE VEDEAU SĂRIND PESTE PIETRE...
MAIMUŢELE-OAMENI ÎL CĂUTAU PE INTRUS! UNA DINTRE ELE ÎL ÎNTREZĂRI CONTURÂNDU-SE PE DISCUL LUMINOS AL LUNII...
GAAAA!!
ÎNGUSTA CORNIŞĂ SE SFĂRÂMĂ DEODATĂ SUB RAHAN, CARE APUCĂ SĂ SE AGAŢE DE O MICĂ PROEMINENŢĂ...
RAHAN NU VA MAI PUTEA URCA ACOLO SUS!
PERETELE ERA PREA NETED PENTRU A PUTEA FI ESCALADAT...

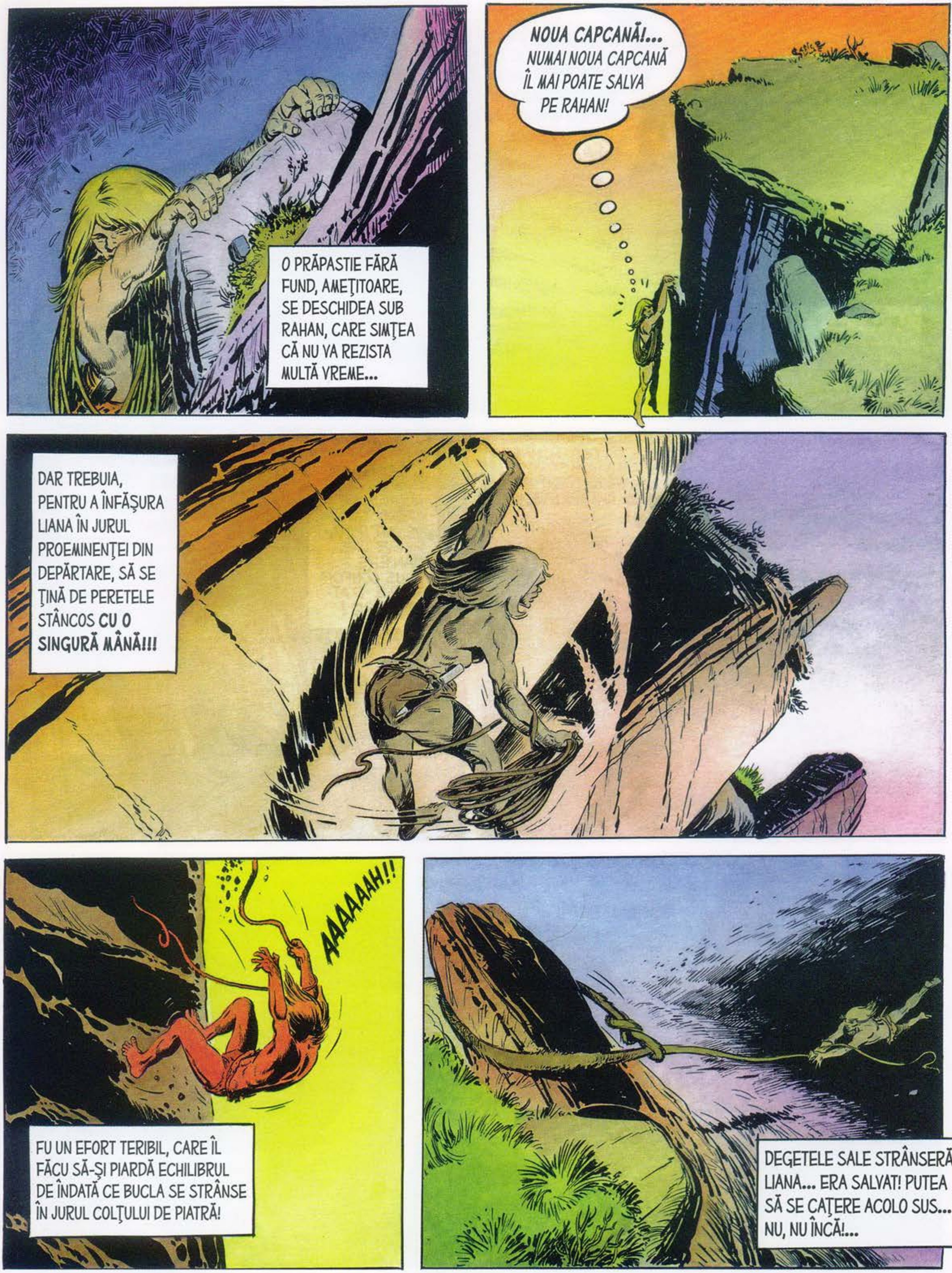

O PRĂPASTIE FĂRĂ FUND, AMEŢITOARE, SE DESCHIDEA SUB RAHAN, CARE SIMŢEA CĂ NU VA REZISTA MULTĂ VREME...
NOUA CAPCANĂ!... NUMAI NOUA CAPCANĂ ÎL MAI POATE SALVA PE RAHAN!
DAR TREBUIA, PENTRU A ÎNFĂŞURA LIANA ÎN JURUL PROEMINENŢEI DIN DEPĂRTARE, SĂ SE ŢINĂ DE PERETELE STÂNCOS **CU O SINGURĂ MÂNĂ!!!**
AAAAAAH!!
FU UN EFORT TERIBIL, CARE ÎL FĂCU SĂ-ŞI PIARDĂ ECHILIBRUL DE ÎNDATĂ CE BUCLA SE STRÂNSE ÎN JURUL COLŢULUI DE PIATRĂ!
DEGETELE SALE STRÂNSERĂ LIANA... ERA SALVAT! PUTEA SĂ SE CAŢERE ACOLO SUS... NU, NU ÎNCĂ!...

GAAAA!
GAAAA?
STRIGĂTUL PE CARE ÎL SCOSESE ÎN MOMENTUL CĂDERII ATRĂSESE MAIMUȚELE-OAMENI!
ACESTEA SCRUTAU TENEBRELE PRĂPASTIEI...
DACĂ ÎL ZĂRESC PE RAHAN, ÎL VOR UCIDE!
MAIMUȚELE-OAMENI ERAU ÎNCĂPĂȚÂNATE... NU VEDEAU NIMIC, DAR RĂMÂNEAU ACOLO!
GAAA! GAAA...
ACESTE „GAAA" AJUNGEAU PÂNĂ LA FIUL LUI CRAÔ, CARE ÎNCERCA SĂ-ȘI IMAGINEZE UN MOD MAI CONFORTABIL DE A AȘTEPTA!
ȘI NOAPTEA CURGEA ÎNCET... SUB RAHAN ERA HĂUL NECUNOSCUT... DEASUPRA ERA PERICOLUL, DE ASEMENEA NECUNOSCUT...

O ÎNTREBARE NU-I DĂDEA PACE FIULUI LUI CRAÔ... CARE ERA SOARTA REZERVATĂ INAMICILOR DE „CEI CE MERG APROAPE ÎN PICIOARE"?...
ÎN SFÂRŞIT, TENEBRELE SE RISIPIRĂ. PRIMELE RAZE DE LUMINĂ CONTURARĂ VÂRFURILE ARBORILOR ŞI PROFILUL CRESTELOR...
CEŢURILE SE RIDICARĂ SUB RAHAN, LĂSÂND SĂ SE VADĂ UN LAC MARE...
NU! RAHAN NU POATE PLONJA DE LA O ÎNĂLŢIME ATÂT DE MARE! CORPUL SĂU S-AR FACE BUCĂŢI!
PE NEAŞTEPTATE, SE PRODUSE DRAMA... UNA DINTRE MAIMUŢELE-OAMENI TOCMAI REMARCASE LIANA!...
GAAA!
ŞI FIUL VREMURILOR SĂLBATICE SE SIMŢI TRAS ÎNCET SPRE COLŢUL DE STÂNCĂ!
DACĂ RAHAN STRIGĂ PENTRU A-I SPERIA, VOR DA OARE DRUMUL LIANEI?

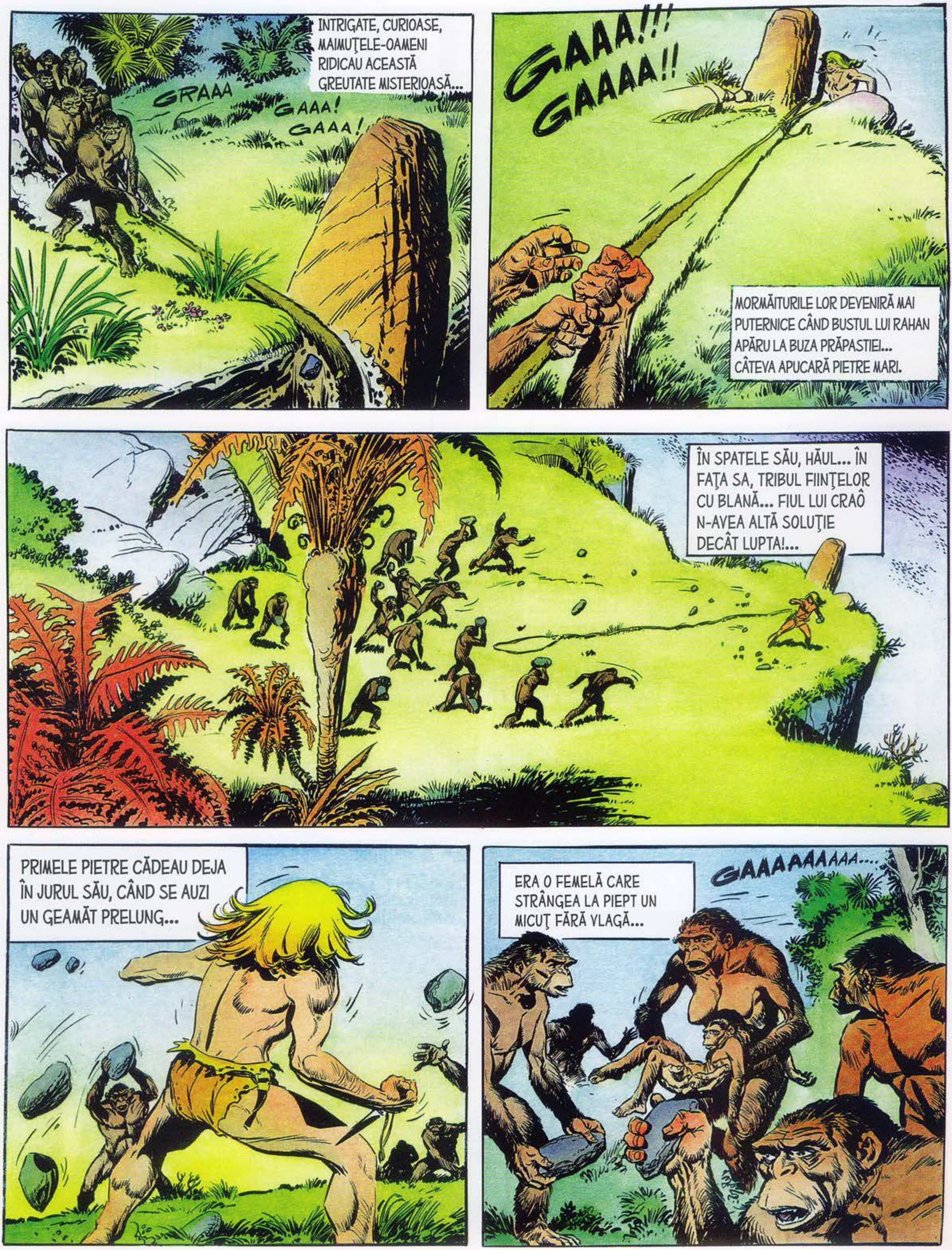
INTRIGATE, CURIOASE, MAIMUŢELE-OAMENI RIDICAU ACEASTĂ GREUTATE MISTERIOASĂ...
GRAAA
GAAA!
GAAA!
GAAA!!!
GAAAA!!
MORMĂITURILE LOR DEVENIRĂ MAI PUTERNICE CÂND BUSTUL LUI RAHAN APĂRU LA BUZA PRĂPASTIEI... CÂTEVA APUCARĂ PIETRE MARI.
ÎN SPATELE SĂU, HĂUL... ÎN FAŢA SA, TRIBUL FIINŢELOR CU BLANĂ... FIUL LUI CRAÔ N-AVEA ALTĂ SOLUŢIE DECÂT LUPTA!...
PRIMELE PIETRE CĂDEAU DEJA ÎN JURUL SĂU, CÂND SE AUZI UN GEAMĂT PRELUNG...
ERA O FEMELĂ CARE STRÂNGEA LA PIEPT UN MICUŢ FĂRĂ VLAGĂ...
GAAAAAAAAA....

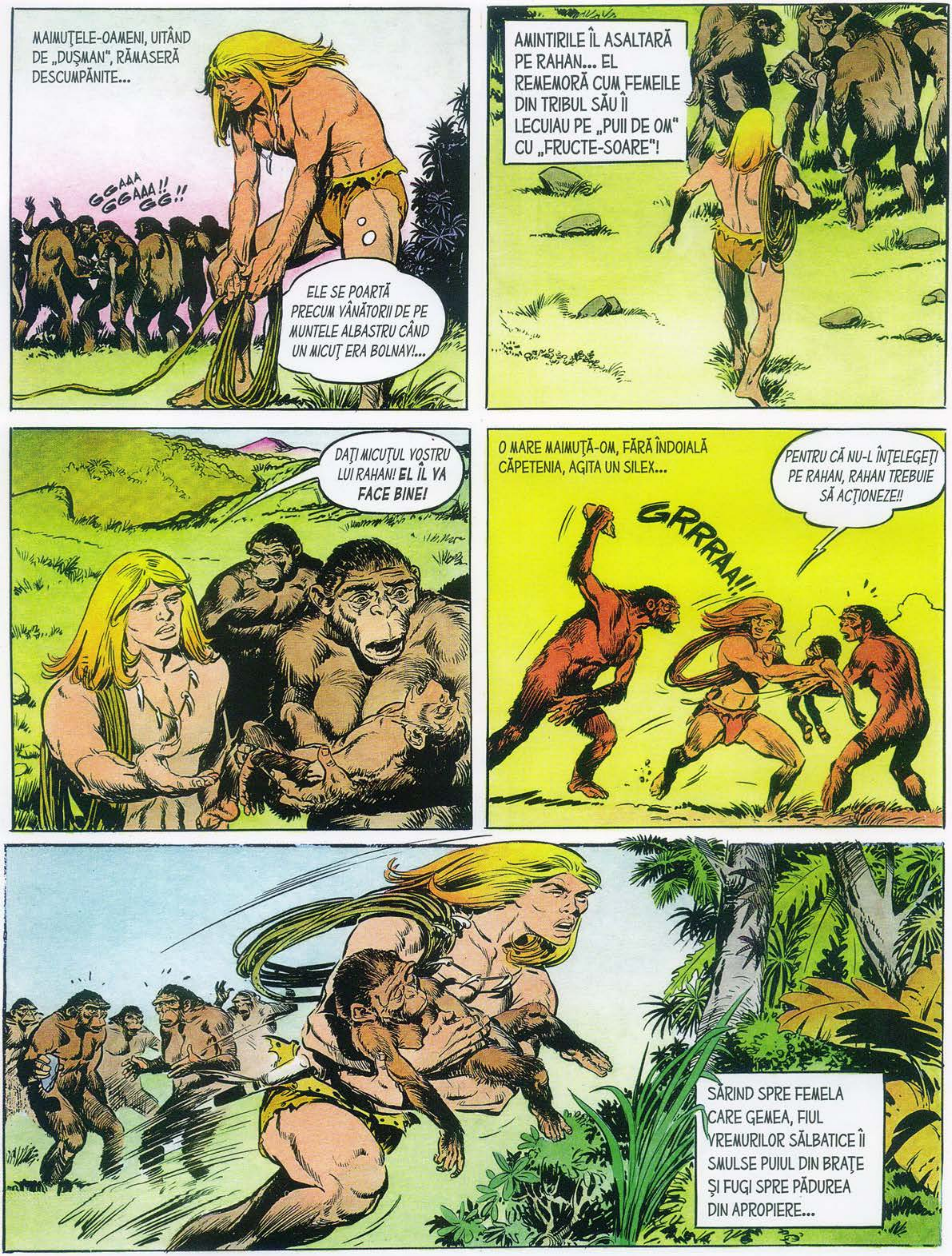
MAIMUŢELE-OAMENI, UITÂND DE „DUŞMAN", RĂMASERĂ DESCUMPĂNITE...
GGAAA GGAAA!! GG!!
ELE SE POARTĂ PRECUM VÂNĂTORII DE PE MUNTELE ALBASTRU CÂND UN MICUŢ ERA BOLNAV!...
AMINTIRILE ÎL ASALTARĂ PE RAHAN... EL REMEMORĂ CUM FEMEILE DIN TRIBUL SĂU ÎI LECUIAU PE „PUII DE OM" CU „FRUCTE-SOARE"!
DAŢI MICUŢUL VOSTRU LUI RAHAN! EL ÎL VA FACE BINE!
O MARE MAIMUŢĂ-OM, FĂRĂ ÎNDOIALĂ CĂPETENIA, AGITA UN SILEX...
PENTRU CĂ NU-L ÎNŢELEGEŢI PE RAHAN, RAHAN TREBUIE SĂ ACŢIONEZE!!
GRRRAA!!
SĂRIND SPRE FEMELA CARE GEMEA, FIUL VREMURILOR SĂLBATICE ÎI SMULSE PUIUL DIN BRAŢE ŞI FUGI SPRE PĂDUREA DIN APROPIERE...

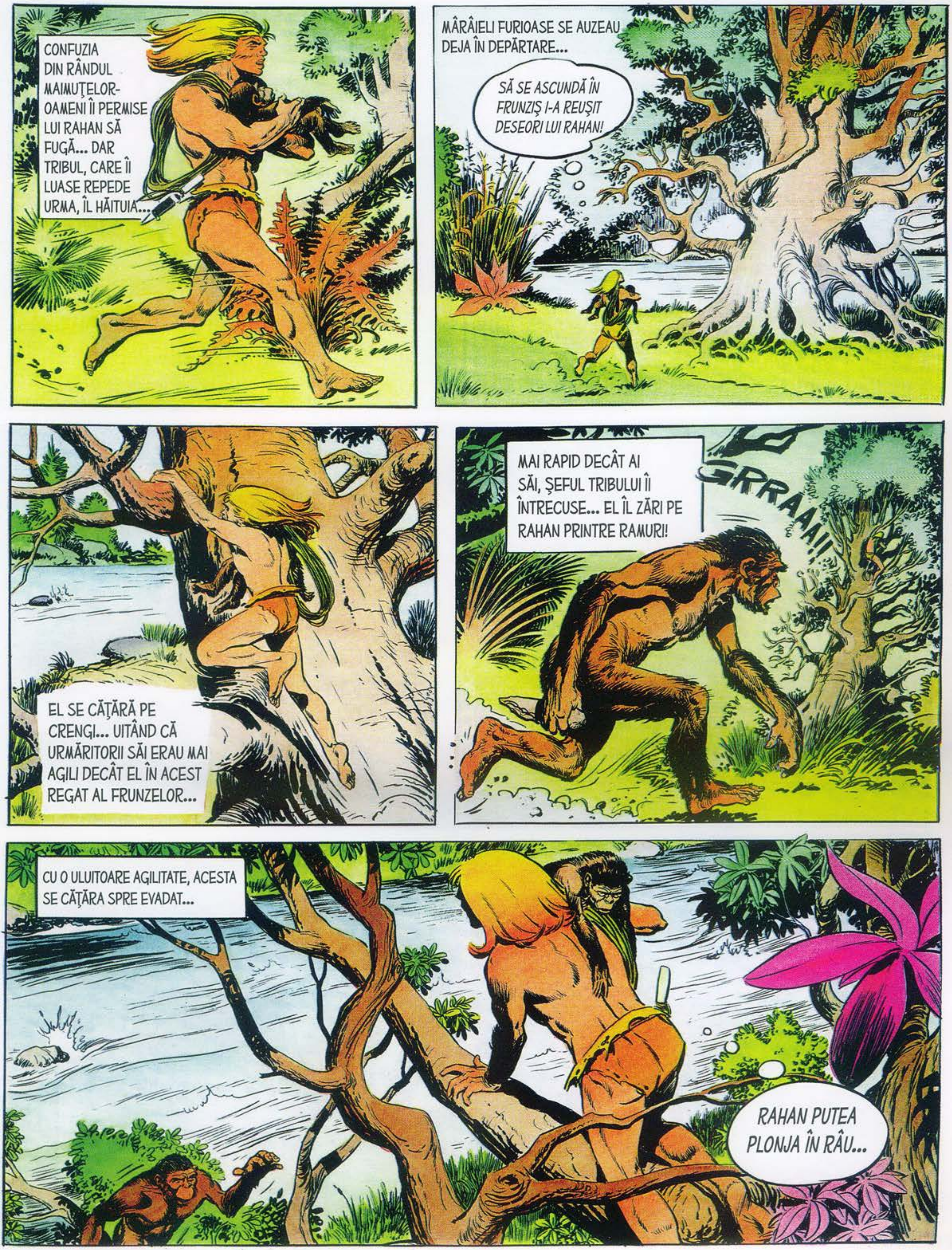

CONFUZIA DIN RÂNDUL MAIMUȚELOR-OAMENI ÎI PERMISE LUI RAHAN SĂ FUGĂ... DAR TRIBUL, CARE ÎI LUASE REPEDE URMA, ÎL HĂITUIA...
MÂRÂIELI FURIOASE SE AUZEAU DEJA ÎN DEPĂRTARE...
SĂ SE ASCUNDĂ ÎN FRUNZIȘ I-A REUȘIT DESEORI LUI RAHAN!
EL SE CĂȚĂRĂ PE CRENGI... UITÂND CĂ URMĂRITORII SĂI ERAU MAI AGILI DECÂT EL ÎN ACEST REGAT AL FRUNZELOR...
MAI RAPID DECÂT AI SĂI, ȘEFUL TRIBULUI ÎI ÎNTRECUSE... EL ÎL ZĂRI PE RAHAN PRINTRE RAMURI!
GRRAAAA!!
CU O ULUITOARE AGILITATE, ACESTA SE CĂȚĂRA SPRE EVADAT...
RAHAN PUTEA PLONJA ÎN RÂU...

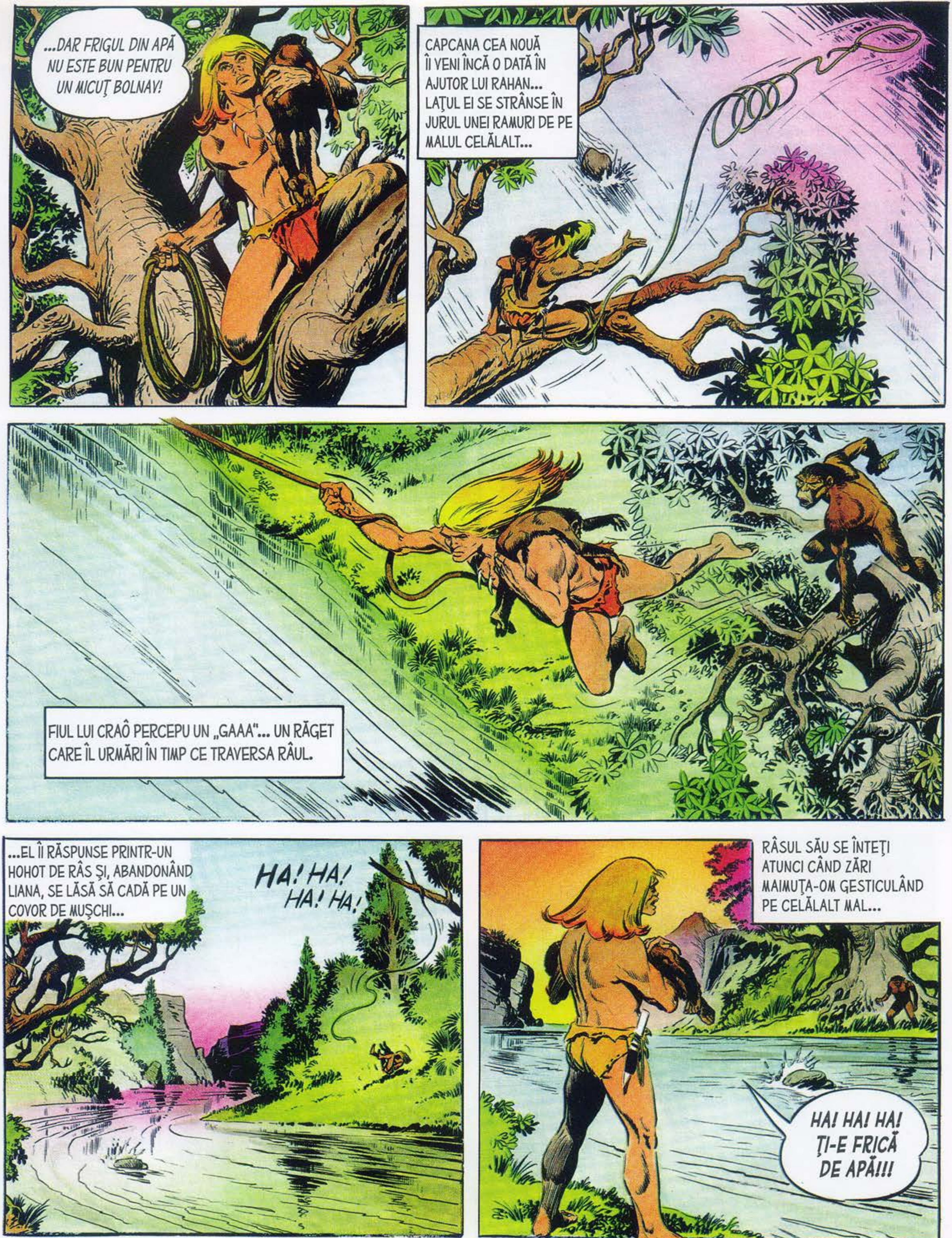
...DAR FRIGUL DIN APĂ NU ESTE BUN PENTRU UN MICUŢ BOLNAV!
CAPCANA CEA NOUĂ ÎI VENI ÎNCĂ O DATĂ ÎN AJUTOR LUI RAHAN... LAŢUL EI SE STRÂNSE ÎN JURUL UNEI RAMURI DE PE MALUL CELĂLALT...
FIUL LUI CRAÔ PERCEPU UN „GAAA"... UN RĂGET CARE ÎL URMĂRI ÎN TIMP CE TRAVERSA RÂUL.
...EL ÎI RĂSPUNSE PRINTR-UN HOHOT DE RÂS ŞI, ABANDONÂND LIANA, SE LĂSĂ SĂ CADĂ PE UN COVOR DE MUŞCHI...
HA! HA! HA! HA!
RÂSUL SĂU SE ÎNTEŢI ATUNCI CÂND ZĂRI MAIMUŢA-OM GESTICULÂND PE CELĂLALT MAL...
HA! HA! HA! ŢI-E FRICĂ DE APĂ!!!

ŞI, ÎN TIMP CE ŞEFUL TRIBULUI CĂUTA UN VAD PENTRU A PUTEA TRECE RÂUL, FIUL LUI CRAÔ DESCOPEREA ARBUSTUL CU FRUCTE-SOARE...
LAMA SA DE FILDEŞ TĂIE UNUL DINTRE ACESTE FRUCTE...
...DACĂ SÂNGELE FRUCTELOR NU TE FACE BINE, RAHAN VA FI FĂCUT MĂCAR TOT CE-I STĂ ÎN PUTERI!
CU PRECAUŢIE, EL STOARSE SUCUL ÎNTRE BUZELE SUBŢIRI PE CARE LE ÎNTREDESCHISE CU DEGETELE.
ŞEFUL CLANULUI APĂRU ÎN ACEL MOMENT, LOVINDU-ŞI PIEPTUL CU PUMNII...
BAOUM! BAOUM!
RAAAHAAA!!!
RAHAN URLĂ DIN RĂRUNCHI. DAR, CREZÂND CĂ MICUŢUL DIN CLANUL SĂU ESTE ÎN PERICOL, „MAIMUŢA-OM“ NU SE SPERIE!

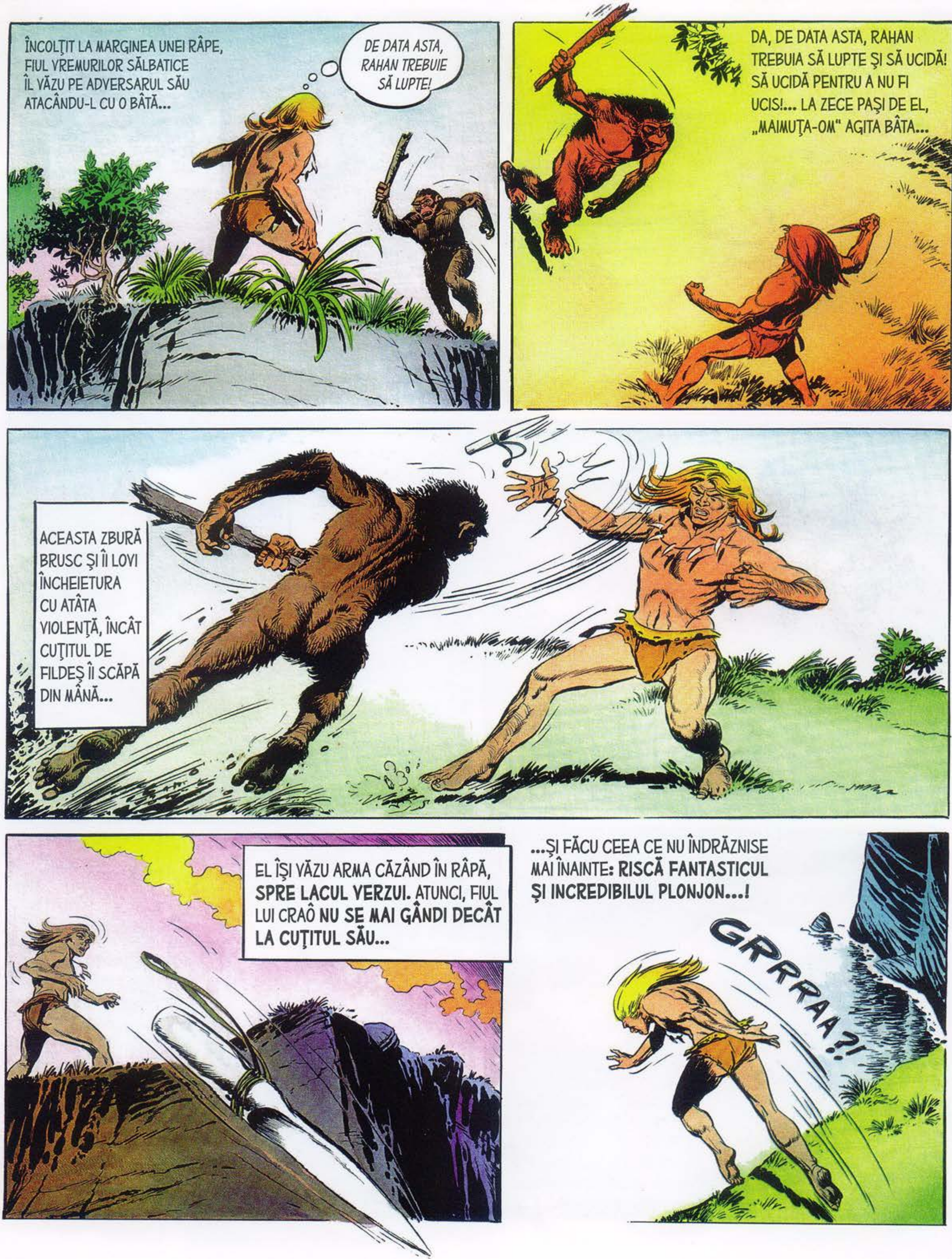
ÎNCOLȚIT LA MARGINEA UNEI RÂPE, FIUL VREMURILOR SĂLBATICE ÎL VĂZU PE ADVERSARUL SĂU ATACÂNDU-L CU O BÂTĂ...
DE DATA ASTA, RAHAN TREBUIE SĂ LUPTE!
DA, DE DATA ASTA, RAHAN TREBUIA SĂ LUPTE ȘI SĂ UCIDĂ! SĂ UCIDĂ PENTRU A NU FI UCIS!... LA ZECE PAȘI DE EL, „MAIMUȚA-OM" AGITA BÂTA...
ACEASTA ZBURĂ BRUSC ȘI ÎI LOVI ÎNCHEIETURA CU ATÂTA VIOLENȚĂ, ÎNCÂT CUȚITUL DE FILDEȘ ÎI SCĂPĂ DIN MÂNĂ...
EL ÎȘI VĂZU ARMA CĂZÂND ÎN RÂPĂ, SPRE LACUL VERZUI. ATUNCI, FIUL LUI CRAÔ NU SE MAI GÂNDI DECÂT LA CUȚITUL SĂU...
...ȘI FĂCU CEEA CE NU ÎNDRĂZNISE MAI ÎNAINTE: RISCĂ FANTASTICUL ȘI INCREDIBILUL PLONJON...!
GRRRAA?!

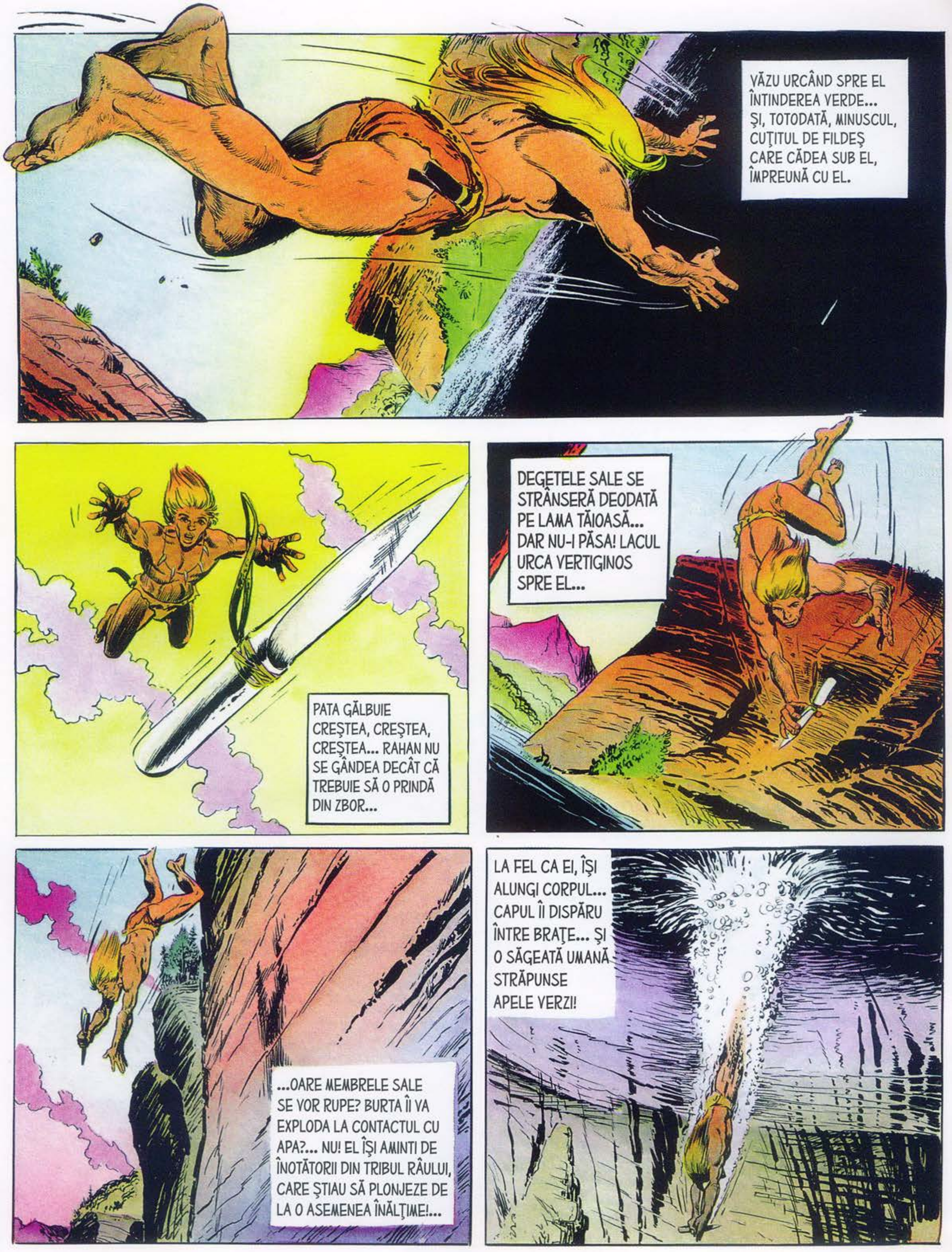
VĂZU URCÂND SPRE EL ÎNTINDEREA VERDE... ŞI, TOTODATĂ, MINUSCUL, CUŢITUL DE FILDEŞ CARE CĂDEA SUB EL, ÎMPREUNĂ CU EL.
PATA GĂLBUIE CREŞTEA, CREŞTEA, CREŞTEA... RAHAN NU SE GÂNDEA DECÂT CĂ TREBUIE SĂ O PRINDĂ DIN ZBOR...
DEGETELE SALE SE STRÂNSERĂ DEODATĂ PE LAMA TĂIOASĂ... DAR NU-I PĂSA! LACUL URCA VERTIGINOS SPRE EL...
...OARE MEMBRELE SALE SE VOR RUPE? BURTA ÎI VA EXPLODA LA CONTACTUL CU APA?... NU! EL ÎŞI AMINTI DE ÎNOTĂTORII DIN TRIBUL RÂULUI, CARE ŞTIAU SĂ PLONJEZE DE LA O ASEMENEA ÎNĂLŢIME!...
LA FEL CA EI, ÎŞI ALUNGI CORPUL... CAPUL ÎI DISPĂRU ÎNTRE BRAŢE... ŞI O SĂGEATĂ UMANĂ STRĂPUNSE APELE VERZI!

RAHAN AVU IMPRESIA CĂ S-A SCUFUNDAT ÎN „FLUVIUL FĂRĂ SFÂRŞIT"*. DAR TRĂIA! TRĂIA ŞI STRÂNGEA ÎN MÂNĂ CUŢITUL!
*OCEAN
O CLIPĂ MAI TÂRZIU, ÎNCĂ AMEŢIT, DAR FERICIT, EL SE LĂSĂ SĂ PLUTEASCĂ LA SUPRAFAŢA APEI.
ACOLO SUS, PE FALEZĂ, TRIBUL „MAIMUŢELOR-OAMENI" SE AGITA ÎN SOARE... UN NOU PERICOL?...
GAAA!
NU! ŞEFUL TRIBULUI RIDICA DEASUPRA CAPULUI O MICĂ MAIMUŢĂ-OM CARE GESTICULA LA RÂNDUL SĂU...
GAAA!
GAAA!
ŞI TOT TRIBUL SALUTA ACEASTĂ MISTERIOASĂ „FIINŢĂ CU PIELEA NETEDĂ" CARE ÎL READUSESE LA VIAŢĂ PE MICUŢUL LOR!
CRAÔ AVEA DREPTATE: „CEI CE MERG **APROAPE** ÎN PICIOARE" CHIAR VOR MERGE, ÎNTR-O BUNĂ ZI, ÎN PICIOARE!

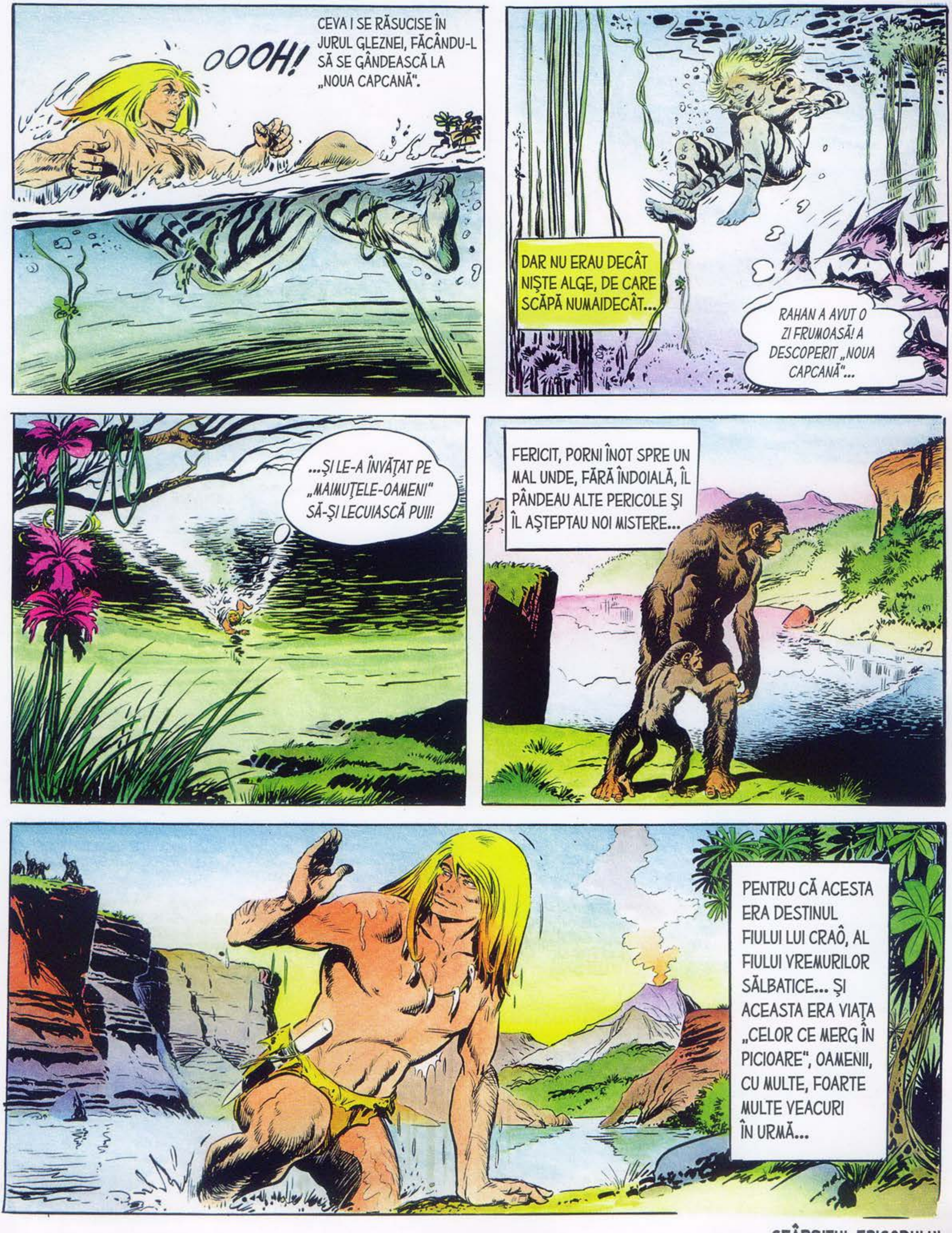

SFÂRŞITUL EPISODULUI

DIN NUMĂRUL URMĂTOR

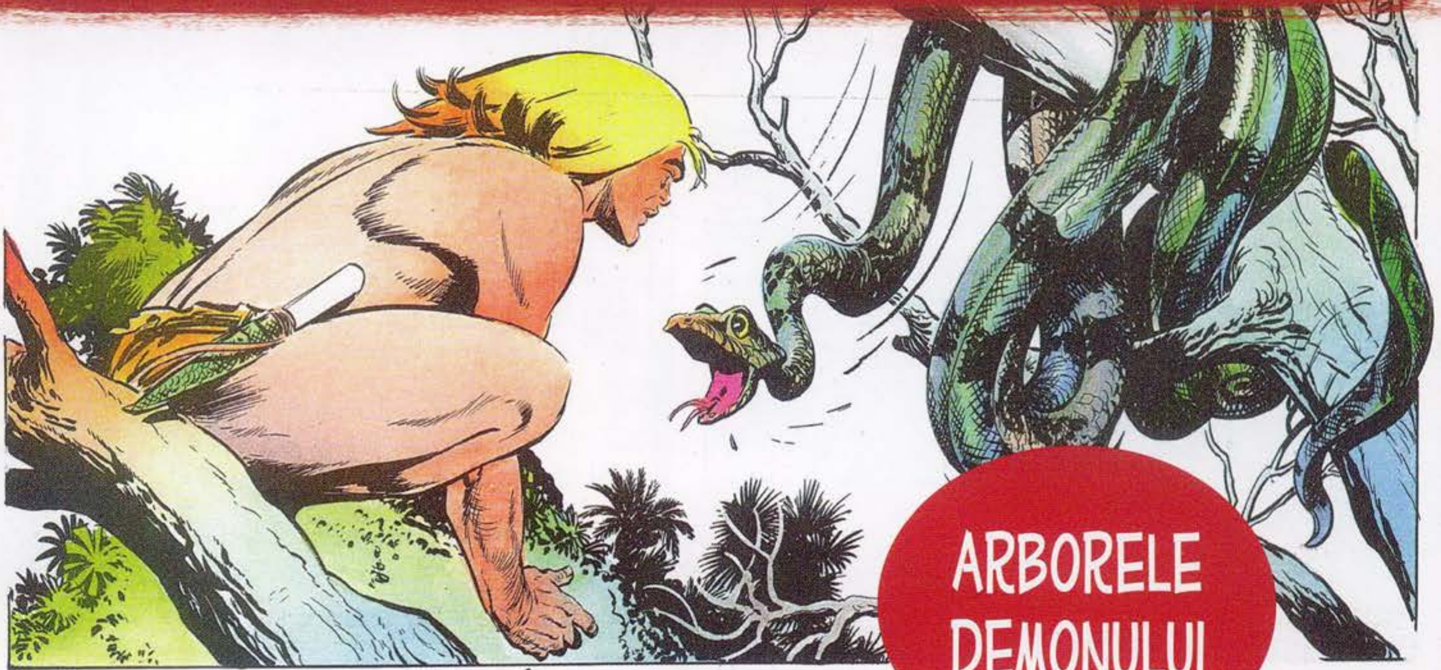

ARBORELE DEMONULUI

JOC

ARMA CARE ZBOARĂ

ÎNTOARCEREA „GORAKILOR"

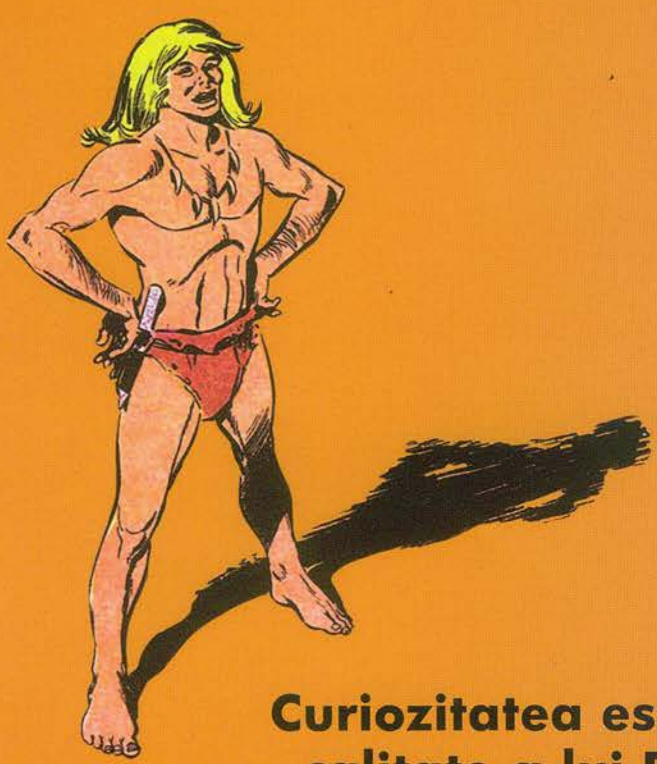

Curiozitatea este principala calitate a lui Rahan. Ea îl îndeamnă să pornească în noi aventuri, pe cărări nebătătorite, să descopere zi de zi lucruri nemaivăzute, pe care să le împărtășească fraților lui. Fiul vremurilor sălbatice nu se teme să pună la îndoială credințele triburilor și să caute răspunsuri limpezi și logice la întrebările care îl frământă, știind că tainele naturii nu sunt cu adevărat taine decât atunci când nu-ți dai silința să le dezlegi.

BIBLIOTECA adevărul

5 948489 140457 20